



แผนพัฒนาท้องถิ่น (พ.ศ.2566-2570)

แก้ไขครั้งที่ 2 / 2566

เทศบาลตำบลบางสวรรค์
อำเภอพระแสง
จังหวัดสุราษฎร์ธานี



ประกาศเทศบาลตำบลบางสวรรค์

เรื่อง ประกาศใช้แผนพัฒนาท้องถิ่น (พ.ศ. ๒๕๖๖ - ๒๕๗๐) แก้ไข ครั้งที่ ๒/๒๕๖๖

ด้วยเทศบาลตำบลบางสวรรค์ ได้จัดทำแผนพัฒนาท้องถิ่น (พ.ศ.๒๕๖๖-๒๕๗๐) แก้ไข ครั้งที่ ๒/๒๕๖๖ โดยถือปฏิบัติตามระเบียบกระทรวงมหาดไทยว่าด้วยการจัดทำแผนพัฒนาขององค์กรปกครองส่วนท้องถิ่น พ.ศ.๒๕๔๘ แก้ไขเพิ่มเติมถึง (ฉบับที่ ๓) พ.ศ.๒๕๖๑ ข้อ ๒๑ โดยผ่านการพิจารณาให้ความเห็นชอบจากนายกเทศมนตรีตำบลบางสวรรค์ เมื่อวันที่ ๒๖ มิถุนายน พ.ศ. ๒๕๖๖

อาศัยอำนาจตามระเบียบกระทรวงมหาดไทย ว่าด้วยการจัดทำแผนพัฒนาขององค์กรปกครองส่วนท้องถิ่น พ.ศ.๒๕๔๘ แก้ไขเพิ่มเติมถึง (ฉบับที่ ๓) พ.ศ.๒๕๖๑ ข้อ ๒๔ จึงประกาศใช้แผนพัฒนาท้องถิ่น (พ.ศ. ๒๕๖๖-๒๕๗๐) แก้ไข ครั้งที่ ๒/๒๕๖๖ เพื่อเป็นกรอบในการจัดทำงบประมาณรายจ่ายประจำปี งบประมาณรายจ่ายเพิ่มเติม และงบประมาณจากเงินสะสมในช่วงของแผนนั้น รวมทั้งเป็นแนวทางในการพัฒนาต่อไป

จึงประกาศให้ทราบโดยทั่วกัน

ประกาศ ณ วันที่ ๒๓ มิถุนายน พ.ศ.๒๕๖๖

(นายทวีศักดิ์ หนูคง)

นายกเทศมนตรีตำบลบางสวรรค์

เหตุผลและความจำเป็นในการแก้ไขแผนพัฒนาท้องถิ่น (พ.ศ.๒๕๖๖-๒๕๗๐)

ครั้งที่ ๒ /๒๕๖๖

ด้วยเทศบาลตำบลบางสวรรค์ ได้ประกาศพัฒนาท้องถิ่น (พ.ศ.๒๕๖๖-๒๕๗๐) เมื่อวันที่ ๑๘ มิถุนายน ๒๕๖๔ ประกอบหนังสือกระทรวงมหาดไทย ที่ มท ๐๘๑๐.๓/ว๖๐๘๖ ลงวันที่ ๑๙ สิงหาคม ๒๕๖๕ แจ้ง ชักซ้อมแนวทางปฏิบัติการใช้แผนพัฒนาท้องถิ่น ขององค์กรปกครองส่วนท้องถิ่น เพื่อจัดทำบริการสาธารณะ หรือกิจกรรมสาธารณะ ข้อ๓.๙ เมื่อราชกิจจานุเบกษาประกาศใช้แผนพัฒนาเศรษฐกิจและสังคมแห่งชาติ ฉบับที่ ๑๓ (พ.ศ.๒๕๖๖-๒๕๗๐) ให้องค์กรปกครองส่วนท้องถิ่นนำจุดหมายในแผนพัฒนาเศรษฐกิจและสังคมแห่งชาติฉบับที่ ๑๓ มาจัดทำรายละเอียดที่มีความสอดคล้องหรือเชื่อมโยงกับยุทธศาสตร์ชาติ ๒๐ ปี แผนพัฒนาจังหวัด/กลุ่มจังหวัด/ภาค ยุทธศาสตร์การพัฒนาขององค์กรปกครองส่วนท้องถิ่น และส่วนที่ ๓ การนำแผนพัฒนาท้องถิ่นไปสู่การปฏิบัติ โดยเป็นอำนาจของผู้บริหารท้องถิ่นในการดำเนินการตามระเบียบกระทรวงมหาดไทย ว่าด้วยการจัดทำแผนพัฒนาท้องถิ่นขององค์กรปกครองส่วนท้องถิ่น พ.ศ.๒๕๔๘ และที่แก้ไขเพิ่มเติม ข้อ ๔ และข้อ ๒๑ มาดำเนินการโดยอนุโลมและให้ใช้เป็นการแก้ไขแผนพัฒนาท้องถิ่น ทั้งนี้ ให้ดำเนินการแล้วเสร็จภายใน ๑๒๐ วัน นับแต่วันประกาศในราชกิจจานุเบกษา กรณีองค์กรปกครองส่วนท้องถิ่น ไม่อาจดำเนินการแล้วเสร็จตามเวลาที่กำหนดดังกล่าวให้ผู้บริหารท้องถิ่นดำเนินการตามที่เห็นสมควรและให้นำแนวทางการดำเนินงานตามหนังสือกระทรวงมหาดไทย ที่ มท ๐๘๑๐.๓/ว๑๒๓๙ ลงวันที่ ๒๑ กุมภาพันธ์ ๒๕๖๕ มาเป็นแนวทางปฏิบัติด้วย รายละเอียดตามหนังสือกระทรวงมหาดไทย ที่ มท ๐๘๑๐.๓/ว๖๐๘๖ ลงวันที่ ๑๙ สิงหาคม ๒๕๖๕ เรื่องชักซ้อมแนวทางปฏิบัติการใช้แผนพัฒนาท้องถิ่นขององค์กรปกครองส่วนท้องถิ่นขององค์กรปกครองส่วนท้องถิ่นเพื่อจัดทำบริการสาธารณะ หรือกิจกรรมสาธารณะ ซึ่งปัจจุบันได้มีการประกาศใช้แผนพัฒนาเศรษฐกิจและสังคมแห่งชาติ ฉบับที่ ๑๓ (พ.ศ.๒๕๖๖-๒๕๗๐) เมื่อวันที่ ๒๔ ตุลาคม ๒๕๖๕ เรียบร้อยแล้ว

ทั้งนี้ เพื่อให้การดำเนินงานถูกต้องเป็นไปตามระเบียบกระทรวงมหาดไทย ว่าด้วยการจัดทำแผนพัฒนาขององค์กรปกครองส่วนท้องถิ่น พ.ศ.๒๕๔๘ และที่แก้ไขเพิ่มเติม ฉบับที่ ๓ พ.ศ.๒๕๖๑ ข้อ ๒๑ และเพื่อเป็นการเพิ่มศักยภาพในการบริหารเทศบาลตำบลบางสวรรค์ให้มีประสิทธิภาพเกิดประสิทธิภาพสูงสุดโดยสามารถนำโครงการมาดำเนินการได้ เทศบาลตำบลบางสวรรค์จึงจำเป็นต้องแก้ไขแผนพัฒนาท้องถิ่น (พ.ศ. ๒๕๖๖-๒๕๗๐) ครั้งที่ ๒ /๒๕๖๖

สารบัญ

เรื่อง	หน้า
ส่วนที่ 1	
สภาพทั่วไปและข้อมูลพื้นฐาน	
1. ด้านกายภาพ	1
2. ด้านการเมือง/การปกครอง	5
3. ประชากร	9
4. สภาพทางสังคม	12
5. ระบบบริการพื้นฐาน	13
6. ระบบเศรษฐกิจ	15
7. ศาสนา ประเพณี วัฒนธรรม	16
8. ทรัพยากรธรรมชาติ	17
9. เศรษฐกิจพอเพียงท้องถิ่น (ด้านการเกษตรและแหล่งน้ำ)	18
10. อื่นๆ	25
ส่วนที่ 2	
ยุทธศาสตร์องค์กรปกครองส่วนท้องถิ่น	
1. ความสัมพันธ์ระหว่างแผนพัฒนาระดับมหภาค	26
2. ยุทธศาสตร์องค์กรปกครองส่วนท้องถิ่น	51
3. การวิเคราะห์เพื่อพัฒนาท้องถิ่น	56
ส่วนที่ 3	
การนำแผนพัฒนาท้องถิ่นไปสู่การปฏิบัติ	
1. ยุทธศาสตร์การพัฒนาและแผนงาน	69
2. บัญชีโครงการพัฒนาท้องถิ่น	73
- บัญชีสรุปโครงการพัฒนา	แบบ ผ.01 73
- บัญชีโครงการพัฒนาท้องถิ่น	แบบ ผ.02 77
- บัญชีโครงการพัฒนาท้องถิ่น	แบบ ผ.02/2 114
- บัญชีครุภัณฑ์	แบบ ผ.03 116
ส่วนที่ 4	
การติดตามประเมินผล	
1. การติดตามและประเมินผลยุทธศาสตร์	118
2. การติดตามและประเมินผลโครงการ	123
3. สรุปผลการพัฒนาท้องถิ่นในภาพรวม	128
4. ข้อเสนอแนะในการจัดทำแผนพัฒนาท้องถิ่นในอนาคต	130

ส่วนที่ 1

สภาพทั่วไปและข้อมูลพื้นฐาน

1. ด้านกายภาพ

1.1 ที่ตั้งของหมู่บ้านหรือชุมชนหรือตำบล (แผนที่ประกอบ)

เทศบาลตำบลบางสวรรค์เดิม คือ สุขาภิบาลตำบล ซึ่งได้จัดตั้งตามประกาศกระทรวงมหาดไทย เมื่อวันที่ 13 มิถุนายน พ.ศ. 2532 และได้รับการเปลี่ยนแปลงฐานะเป็นเทศบาล ตามพระราชบัญญัติเปลี่ยนแปลงฐานะของสุขาภิบาล เป็นเทศบาล พ.ศ. 2542 เมื่อวันที่ 25 พฤษภาคม พ.ศ. 2542 เป็นเทศบาลตำบลบางสวรรค์ขนาดกลาง เมื่อวันที่ 30 ธันวาคม พ.ศ. 2554

ลักษณะที่ตั้ง เทศบาลตำบลบางสวรรค์ เป็นศูนย์กลางของชุมชนบางสวรรค์ เป็นที่ตั้งของสถานที่ราชการในตำบล เช่น โรงเรียน วัด โรงพยาบาลส่งเสริมสุขภาพตำบลบางสวรรค์ สถานีตำรวจภูธร ธนาคาร ห้างร้านต่างๆ ครอบคลุมพื้นที่บางส่วนของตำบลบางสวรรค์ ได้แก่ หมู่ที่ 1,2,3,4 อยู่ห่างจากอำเภอพระแสงไปทางทิศตะวันตก 35 กิโลเมตร และอยู่ห่างไปทางทิศใต้จากจังหวัดสุราษฎร์ธานี 113 กิโลเมตร มีเนื้อที่ 13 ตารางกิโลเมตร หรือ 8,125 ไร่ มีอาณาเขตทิศเหนือจดคลองอิปันโดยตลอด ส่วนด้านอื่นเป็นสวนยางพารา สวนปาล์ม น้ำมัน และสวนผสม มีถนนสายหลัก คือ ทางหลวงหมายเลข 4009 ตัดผ่านและถนนสาย 44 ตัดผ่ากลางพื้นที่เทศบาล

อาณาเขตของเทศบาลตำบลบางสวรรค์

ด้านเหนือและด้านตะวันออก

ตั้งแต่หลักเขตที่ 1 ซึ่งตั้งอยู่ในแนวเส้นตั้งฉากกับศูนย์กลางทางหลวงแผ่นดินหมายเลข 4009 แยกทางหลวงหมายเลข 4 (อ่าวลึก) – พระแสง ไปทางทิศตะวันตกเฉียงเหนือระยะทาง 600 เมตร ตรงจุดที่อยู่ห่างจากศูนย์กลางที่ทางหลวงหมายเลข 4009 แยกทางหลวงหมายเลข 4 (อ่าวลึก) – พระแสง บรรจบกับถนนไปสระแก้วตามแนวทางหลวงแผ่นดินหมายเลข 4009 แยกทางหลวงหมายเลข 4 (อ่าวลึก) – พระแสง ไปทางทิศตะวันตกเฉียงใต้ ระยะ 400 เมตร

จากหลักเขตที่ 1 เป็นเส้นขนานกับศูนย์กลางทางหลวงแผ่นดินหมายเลข 4009 แยกทางหลวงหมายเลข 4 (อ่าวลึก) - พระแสง ระยะ 600 เมตร ไปทางทิศตะวันออกเฉียงเหนือ ผ่านถนนไปบ้านหมากและคลองอิปัน ถึงหลักเขตที่ 2 ซึ่งอยู่ริมคลองอิปันฝั่งตะวันออก

จากหลักเขตที่ 2 เป็นเส้นเลียบริมคลองอิปัน ฝั่งตะวันออก ฝั่งเหนือ และฝั่งตะวันตกไปทางทิศตะวันออกและทิศตะวันออกเฉียงใต้ ผ่านถนนไปบ้านเก่าและทางหลวงแผ่นดินหมายเลข 4009 แยกทางหลวงหมายเลข 4 (อ่าวลึก) - พระแสง ถึงหลักเขตที่ 3 ซึ่งตั้งอยู่ริมคลองอิปัน ฝั่งตะวันออกตรงจุดที่อยู่ห่างจากศูนย์กลางทางหลวงแผ่นดินหมายเลข 4009 แยกทางหลวงหมายเลข 4 (อ่าวลึก) - พระแสง ตามแนวตั้งฉากไปทางทิศใต้ ระยะ 500 เมตร

ด้านใต้ จากหลักเขตที่ 3 เป็นเส้นขนานกับศูนย์กลางทางหลวงแผ่นดินหมายเลข 4009 แยกทางหลวงหมายเลข 4 (อ่าวลึก) – พระแสง ระยะทาง 500 เมตร ไปทางทิศตะวันตกเฉียงเหนือผ่านถนนไปโรงเรียนอุดมมิตรพัฒนา ถนนไปบ้านในพรุและถนนไปบ้านบนนา ถึงหลักเขตที่ 4 ซึ่งตั้งอยู่แนวเส้นตั้งฉากกับศูนย์กลางทางหลวงแผ่นดินหมายเลข 4009 แยกทางหลวงหมายเลข 4 (อ่าวลึก) - พระแสง ไปทางทิศตะวันออกเฉียงใต้ ระยะ 500 เมตร ตรงจุดที่อยู่ห่างจากศูนย์กลางที่ทางหลวงแผ่นดินหมายเลข 4009 แยกทางหลวงหมายเลข 4

(อ่าวลึก) - พระแสง บรรจบกับถนนไปสระแก้ว ตามแนวทางหลวงแผ่นดินหมายเลข 4009 แยกทางหลวงหมายเลข 4 (อ่าวลึก) - พระแสง ไปทางทิศตะวันตกเฉียงใต้ ระยะ 500 เมตร

ด้านตะวันตก จากหลักเขตที่ 4 เป็นเส้นตรงไปทางทิศตะวันตกเฉียงเหนือ ผ่านทางหลวงแผ่นดินหมายเลข 4009 แยกทางหลวงหมายเลข 4 (อ่าวลึก) - พระแสง บรรจบกับหลักเขตที่ 1

ดังปรากฏในแผนที่ประกอบ

แผนที่เทศบาลตำบลบางสวรรค์

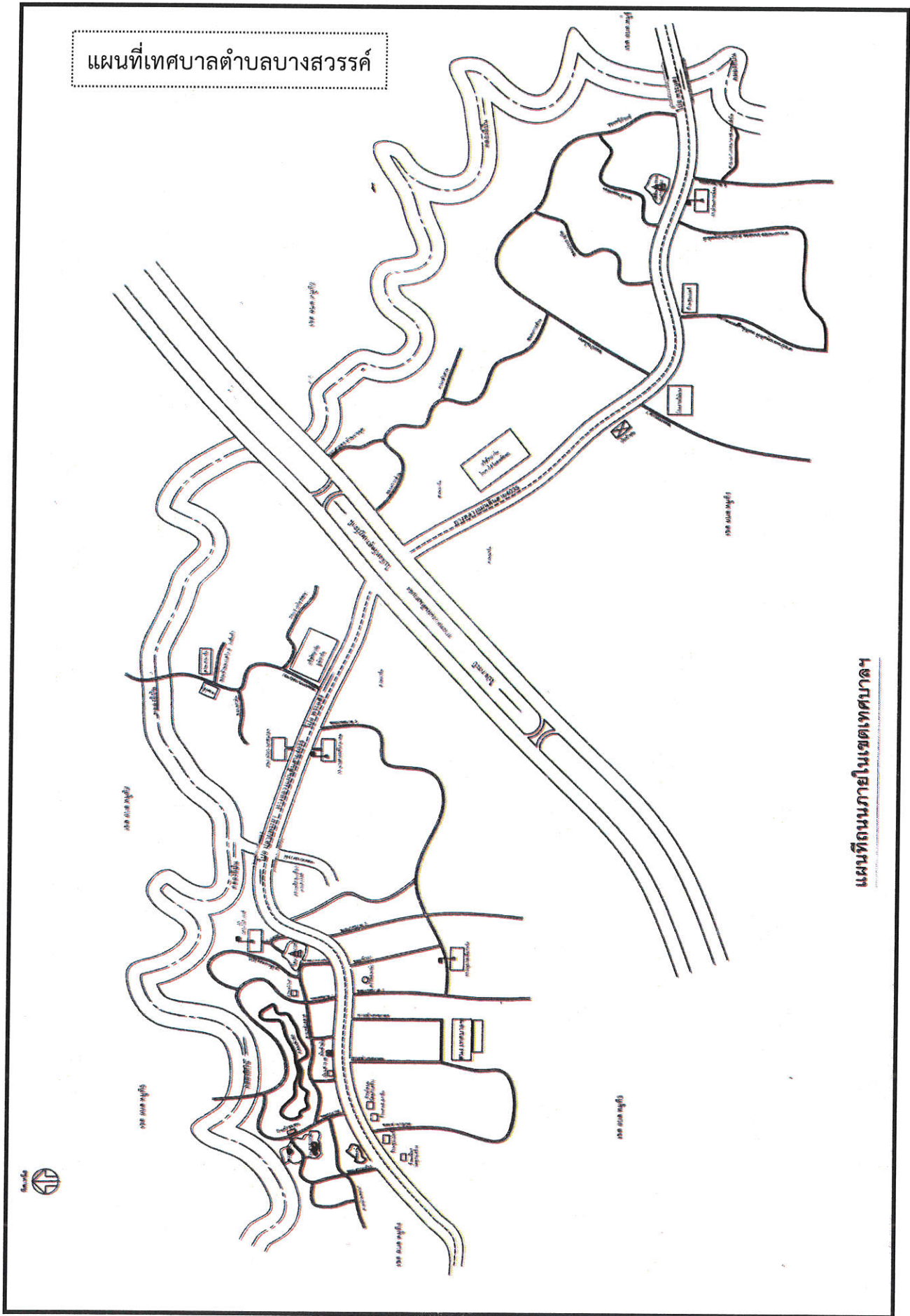

แผนที่ถนนภายในเขตเทศบาลฯ

ที่ตั้งของหมู่บ้านหรือชุมชนหรือตำบล

ที่ตั้งของหมู่บ้านในเขตเทศบาลตำบลบางสวรรค์ ประกอบด้วย

- หมู่ที่ 1 เกาะน้อย (พื้นที่บางส่วน)
- หมู่ที่ 2 เกาะसानและไต้โดน (พื้นที่บางส่วน)
- หมู่ที่ 3 บางสวรรค์ (พื้นที่บางส่วน)
- หมู่ที่ 4 สระแก้ว (พื้นที่บางส่วน)

เทศบาลแบ่งเขตการปกครองดังนี้

- ชุมชนที่ 1 ชุมชนเกาะน้อย (หมู่ที่ 1)
- ชุมชนที่ 2 ชุมชนเกาะसान (หมู่ที่ 1,2)
- ชุมชนที่ 3 ชุมชนไต้โดน (หมู่ที่ 2)
- ชุมชนที่ 4 ชุมชนบางสวรรค์ (หมู่ที่ 3)
- ชุมชนที่ 5 ชุมชนสระแก้ว (หมู่ที่ 4)

สำนักงานเทศบาลตำบลบางสวรรค์

(ปัจจุบันเป็นเทศบาลขนาดกลาง ณ วันที่ 30 ธันวาคม 2554)

ตั้งอยู่ที่ 33 หมู่ 3 ตำบลบางสวรรค์ อำเภอพระแสง จังหวัดสุราษฎร์ธานี 84210

- โทรศัพท์ 077 - 960853, 077 - 961851, 077 - 961850

- โทรสาร 077 - 961851

1.2 ลักษณะภูมิประเทศ

เทศบาลตำบลบางสวรรค์ ตั้งอยู่สองข้างทางหลวงหมายเลข 4009 เป็นระยะทาง 5 กิโลเมตร สภาพทั่วไปของภูมิประเทศเป็นที่ราบสูง มีคลองอิปันไหลผ่านและมีสระแก้ว (สระน้ำ) เป็นสถานที่ท่องเที่ยวที่สำคัญของเทศบาล ตั้งอยู่หมู่ที่ 4 บริเวณชุมชนสระแก้วซึ่งเป็นย่านธุรกิจ ย่านการค้า มีสถานประกอบการต่าง ๆ ที่สำคัญ จากลักษณะภูมิประเทศดังกล่าวชี้ให้เห็นถึงความเหมาะสมในการจัดให้เป็นสถานที่ท่องเที่ยวและพักผ่อนของประชาชนรวมไปถึงแหล่งเศรษฐกิจที่สำคัญของเทศบาล

1.3 ลักษณะภูมิอากาศ

เทศบาลตำบลบางสวรรค์ ได้รับอิทธิพลจากลมมรสุมตะวันตกเฉียงใต้พัดผ่าน แบ่งเป็น 2 ฤดูกาล คือ

1. ฤดูฝน เริ่มตั้งแต่เดือน พฤษภาคม – พฤศจิกายน ของทุกปี
2. ฤดูร้อน เริ่มตั้งแต่เดือน ธันวาคม – เมษายน ของทุกปี
 - อุณหภูมิสูงสุด ประมาณเดือน เมษายน ของทุกปี
 - อุณหภูมิต่ำสุด ประมาณเดือน มกราคม ของทุกปี
 - อุณหภูมิเฉลี่ยต่อปี 26.3 องศาเซลเซียส
 - ปริมาณน้ำฝนรายปีประมาณ 1,968.3 มิลลิเมตร มีจำนวนฝนตกเฉลี่ย 164.4 วัน/ปี

1.4 ลักษณะของดิน

ลักษณะดินโดยทั่วไปเป็นดินร่วน และดินปนทราย การใช้ประโยชน์ที่ดินในเขตเทศบาลตำบลบางสวรรค์ตามลักษณะภูมิประเทศเป็นที่ราบเชิงภูเขา ฝนตกชุกตลอดทั้งปีมีแม่น้ำไหลผ่าน เหมาะแก่การทำเกษตร ที่ดินส่วนใหญ่ที่นำมาใช้ประโยชน์ จึงเป็นศูนย์รวมพืชผลทางการเกษตรและใช้เป็นที่อยู่อาศัย พื้นที่ซึ่งตัดถนนสายหลักใช้ในการประกอบพาณิชย์กรรม และเป็นที่ตั้งของโรงงานผลิตน้ำมันปาล์ม 2 แห่ง โรงงานแปรรูป

รูปไม่ยงพารา 2 แห่ง เป็นอาคารบ้านพักอาศัย อาคารสำนักงาน และสถานที่ราชการต่างๆ อย่างไรก็ตามการใช้พื้นที่ในลักษณะดังกล่าวข้างต้นยังมีภูมิประเทศเป็นที่ราบบ้างที่สูงบ้างแต่ก็พบว่ามีส่วนน้อย

1.5 ลักษณะของแหล่งน้ำ

มีแหล่งน้ำที่ใช้สำหรับ อุปโภค-บริโภค จำนวน 2 แห่ง แหล่งน้ำทั้ง 2 แห่งเป็นแหล่งน้ำที่เกิดขึ้นตามธรรมชาติและเทศบาลได้ดำเนินการปรับปรุงก่อสร้างขึ้นใหม่เพื่อเพียงพอกับการอุปโภคและบริโภคของประชาชน ดังนี้

ลำห้วย	-	แห่ง	สระน้ำ	-	แห่ง
หนองน้ำ	-	แห่ง	บ่อน้ำตื้น	-	แห่ง
ลำคลอง	1	แห่ง	บ่อบาดาล	-	แห่ง
แม่น้ำ	-	แห่ง	ฝาย	-	แห่ง
อื่นๆ (ระบุ)	1	แห่ง	เหมือง	-	แห่ง

1.6 ลักษณะของไม้และป่าไม้

ในเขตเทศบาลไม่มีป่าไม้ แต่มีต้นไม้มที่ชาวบ้านปลูกลักษณะของไม้เป็นไม้ยืนต้น

2. ด้านการเมือง/การปกครอง

เทศบาลได้จัดตั้งชุมชนในเขตเทศบาล มีทั้งหมด 5 ชุมชน มี 4 หมู่บ้าน แต่ละชุมชนมีกรรมการซึ่งเป็นตัวแทนของชุมชน ประชาชนมีส่วนร่วมในการจัดซื้อจัดจ้างของเทศบาล ประชาชนให้ความร่วมมือด้านการเลือกตั้งเป็นอย่างดี เช่น การเลือกตั้งสมาชิกสภาเทศบาลและนายกเทศมนตรีตำบลบางสวรรค์ เมื่อวันที่ 28 มีนาคม 2564 ประชาชนมาใช้สิทธิเลือกตั้ง คิดเป็นร้อยละ 84.53 จำนวนผู้มาใช้สิทธิเลือกตั้งนายกเทศมนตรี 2,432 คน จากผู้มีสิทธิเลือกตั้งทั้งสิ้น 2,877 คน คิดเป็นร้อยละ 84.53 จำนวนผู้มาใช้สิทธิเลือกตั้งสมาชิกสภาเทศบาลเขตเลือกตั้งที่ 1 จำนวน 1,217 คน จากผู้มีสิทธิเลือกตั้งทั้งสิ้น 1,433 คน คิดเป็นร้อยละ 84.92 จำนวนผู้มาใช้สิทธิเลือกตั้งสมาชิกสภาเทศบาล เขตเลือกตั้งที่ 2 จำนวน 1,208 คน จากผู้มีสิทธิเลือกตั้งทั้งสิ้น 1,442 คน คิดเป็นร้อยละ 83.77

ปัญหาคือการแข่งขันทางการเมืองค่อนข้างสูง มีจุดที่น่าสังเกตคือ มีการย้ายเข้าย้ายออกช่วงที่จะมีการเลือกตั้งไม่ว่าจะเป็นการเลือกผู้ใหญ่บ้าน สมาชิกสภาเทศบาล นายกเทศมนตรี โดยเฉพาะการคัดเลือกผู้ใหญ่บ้าน การแก้ไขปัญหาของเทศบาลคือ ขอความร่วมมือ ผู้นำ เจ้าหน้าที่ที่มีหน้าที่รับผิดชอบให้ระมัดระวัง สอดส่องพฤติกรรมและให้รายงานอำเภอทราบการณรงค์ ประชาสัมพันธ์ ให้ข้อมูลที่ถูกต้องเกี่ยวกับข้อกำหนดของการเลือกตั้งที่กระทำได้และทำไม่ได้ให้ประชาชนได้รับทราบปัญหาต่างๆ ที่เกิดขึ้นเทศบาลก็ได้พยายามแก้ไขโดยเรื่องจากการประชุมประชาคมท้องถิ่นทุกชุมชนในเขตเทศบาล ในการจัดทำแผนพัฒนาเทศบาล จากผลการประชุมทุกครั้งที่เทศบาลจัดขึ้น มีประชาชนสนใจเข้าร่วมประชุมรวมทั้งแสดงความคิดเห็นที่หลากหลาย ส่งผลให้เทศบาลดำเนินงานตามความต้องการของประชาชน และประชาชนได้รับและมีส่วนร่วมในการพัฒนาเทศบาล นอกจากนี้เทศบาลได้จัดโครงการอบรมศึกษา ดูงาน ของคณะผู้บริหาร สมาชิกสภาเทศบาล พนักงานเทศบาล อสม. และกรรมการชุมชน โครงการอื่นๆ สำหรับประชาชนอีกหลายโครงการ เพื่อนำความรู้และประสบการณ์ที่ได้รับมาพัฒนาเทศบาลให้เจริญเท่าเทียมกับเทศบาลอื่นๆ และเทศบาลมีโครงการจัดซื้อเครื่องมือเครื่องใช้ในการปฏิบัติงานให้ทันสมัยและมีประสิทธิภาพ โครงการบางโครงการต้องระงับไว้เนื่องจากข้อจำกัดด้านงบประมาณ มีอัตรากำลังพนักงานเทศบาลจำกัด ไม่เพียงพอต่อการตอบสนองความต้องการของประชาชนในด้านบริการ โดยเทศบาลแบ่งเขตการปกครอง ดังนี้

2.1 เขตการปกครอง

เดิมได้จัดตั้งเป็นสุขาภิบาลบางสวรรค์ ตามประกาศกระทรวงมหาดไทย เมื่อวันที่ 13 มิถุนายน พ.ศ. 2532 และได้เปลี่ยนแปลงฐานะจากสุขาภิบาลเป็นเทศบาลตำบลตามพระราชบัญญัติเปลี่ยนแปลงสุขาภิบาลเป็นเทศบาล พ.ศ. 2542 ประกาศในราชกิจจานุเบกษาฉบับกฤษฎีกา เล่ม 116 ตอนที่ 9 ก. ลงวันที่ 24 กุมภาพันธ์ พ.ศ. 2542 เป็นเทศบาลตำบลบางสวรรค์ ในวันที่ 25 พฤษภาคม พ.ศ. 2542 มีพื้นที่ 13 ตารางกิโลเมตร หรือ 8,125 ไร่ และได้ผ่านเกณฑ์การประเมินปรับขนาดเทศบาลตามประกาศการปรับขนาดเทศบาลจากเทศบาลขนาดเล็กเป็นเทศบาลขนาดกลาง เมื่อวันที่ 30 ธันวาคม 2554 ระยะห่างจากอำเภอพระแสงไปทางทิศตะวันตก 35 กิโลเมตร และระยะห่างไปทางทิศใต้จากตัวจังหวัดสุราษฎร์ธานี 113 กิโลเมตร

เทศบาลแบ่งเขตการปกครองดังนี้

- ชุมชนที่ 1 ชุมชนเกาะน้อย (หมู่ที่ 1)
- ชุมชนที่ 2 ชุมชนเกาะसान (หมู่ที่ 2)
- ชุมชนที่ 3 ชุมชนใต้โดน (หมู่ที่ 2)
- ชุมชนที่ ๔ ชุมชนบางสวรรค์ (หมู่ที่ 3)
- ชุมชนที่ ๕ ชุมชนสระแก้ว (หมู่ที่ 4)

2.2 การเลือกตั้ง

เดิมเทศบาลได้แบ่งเขตการเลือกตั้งนายกเทศมนตรีตำบลบางสวรรค์ ทั้งเขตเทศบาลเป็น 1 เขตเลือกตั้ง สมาชิกสภาแบ่งออกเป็น 2 เขตเลือกตั้ง ดังนี้

เขตเลือกตั้งที่ 1 ประกอบด้วย หมู่ที่ 1,2 และ หมู่ที่ 3 (บางส่วน)

เขตเลือกตั้งที่ 2 ประกอบด้วย หมู่ที่ 3,4 (หมู่ที่ 3 บางส่วน)

ประชาชนในเขตเทศบาลตำบลบางสวรรค์ส่วนใหญ่ร่วมกิจกรรมทางการเมืองเสมอมาและประชาชนในเขตเทศบาลยังมีส่วนร่วมในการบริหารงาน การช่วยเหลืองานเทศบาลเสนอแนะในกิจกรรมของเทศบาลในการดำเนินงานต่างๆ เช่น การประชุมประชาคมในการจัดแผนพัฒนาเทศบาลประชุมประชาคมแก้ไขปัญหาต่างๆ

➤ ประชาชนในเขตเทศบาลตำบลบางสวรรค์ส่วนใหญ่ร่วมกิจกรรมทางการเมืองเสมอมาและประชาชนในเขตเทศบาลยังมีส่วนร่วมในการบริหารงาน การช่วยเหลืองานเทศบาล เสนอแนะในกิจกรรมของเทศบาลในการดำเนินงานต่างๆ เช่น การประชุมประชาคมในการจัดแผนพัฒนาเทศบาลประชุมประชาคมแก้ไขปัญหาความเดือดร้อนต่างๆ ฯลฯ

➤ จำนวนผู้มีสิทธิเลือกตั้ง (ข้อมูลเมื่อ สิงหาคม พ.ศ. 2562)

- จำนวนหน่วยเลือกตั้งมีทั้งหมด 4 หน่วยเลือกตั้ง

- จำนวนผู้มีสิทธิเลือกตั้ง การเลือกตั้งสมาชิกสภาสุราษฎร์ธานีเป็นการทั่วไป พ.ศ. 2562

(ณ วันอาทิตย์ที่ 24 มีนาคม พ.ศ. 2562) จำนวน 2,918 คน

- หน่วยที่ 1 จำนวนผู้มีสิทธิเลือกตั้ง 785 คน
- หน่วยที่ 2 จำนวนผู้มีสิทธิเลือกตั้ง 565 คน
- หน่วยที่ 3 จำนวนผู้มีสิทธิเลือกตั้ง 970 คน
- หน่วยที่ 4 จำนวนผู้มีสิทธิเลือกตั้ง 598 คน

➤ จำนวนผู้มีสิทธิเลือกตั้ง (ข้อมูลเมื่อ ธันวาคม พ.ศ. 2563)

- จำนวนหน่วยเลือกตั้งมีทั้งหมด 4 หน่วยเลือกตั้ง

- จำนวนผู้มีสิทธิเลือกตั้งสมาชิกสภาองค์การบริหารส่วนจังหวัดและนายกองค์การบริหารส่วนจังหวัด พ.ศ. 2563

(ณ วันอาทิตย์ที่ 20 ธันวาคม พ.ศ. 2563)

- หน่วยที่ 1 จำนวนผู้มีสิทธิเลือกตั้ง 766 คน
- หน่วยที่ 2 จำนวนผู้มีสิทธิเลือกตั้ง 562 คน
- หน่วยที่ 3 จำนวนผู้มีสิทธิเลือกตั้ง 986 คน
- หน่วยที่ 4 จำนวนผู้มีสิทธิเลือกตั้ง 589 คน

➤ จำนวนผู้มีสิทธิเลือกตั้ง (ข้อมูลเมื่อ 28 มีนาคม พ.ศ. 2564)

- จำนวนหน่วยเลือกตั้งมีทั้งหมด 5 หน่วยเลือกตั้ง
 - จำนวนผู้มีสิทธิเลือกตั้งนายกเทศมนตรีตำบลบางสวรรค์ จำนวน 2,877 คน
 - จำนวนผู้มีสิทธิเลือกตั้งสมาชิกสภาเทศบาลตำบลบางสวรรค์ จำนวน 2,875 คน
- (ณ วันอาทิตย์ที่ 28 มีนาคม พ.ศ. 2564)

- หน่วยที่ 1 จำนวนผู้มีสิทธิเลือกตั้ง 766 คน
- หน่วยที่ 2 จำนวนผู้มีสิทธิเลือกตั้ง 668 คน
- หน่วยที่ 3 จำนวนผู้มีสิทธิเลือกตั้ง 433 คน
- หน่วยที่ 4 จำนวนผู้มีสิทธิเลือกตั้ง 583 คน

➤ จำนวนผู้มาใช้สิทธิเลือกตั้ง ครั้งล่าสุด (ข้อมูลเมื่อ 28 มีนาคม พ.ศ. 2564)

- จำนวนผู้มาใช้สิทธิเลือกตั้งนายกเทศมนตรี 2,432 คน จากผู้มีสิทธิเลือกตั้งทั้งสิ้น 2,877 คน คิดเป็นร้อยละ 84.53 ของผู้มีสิทธิเลือกตั้ง
- จำนวนผู้มาใช้สิทธิเลือกตั้งสมาชิกสภาเทศบาล เขตเลือกตั้งที่ 1 จำนวน 1,217 คน จากผู้มีสิทธิเลือกตั้ง 1,433 คน คิดเป็นร้อยละ 84.92 ของผู้มีสิทธิเลือกตั้ง
- จำนวนผู้มาใช้สิทธิเลือกตั้งสมาชิกสภาเทศบาล เขตเลือกตั้งที่ 2 จำนวน 1,208 คน จากผู้มีสิทธิเลือกตั้ง 1,442 คน คิดเป็นร้อยละ 83.77 ของผู้มีสิทธิเลือกตั้ง

หมายเหตุ : คณะกรรมการการเลือกตั้งได้ประกาศกำหนดให้มีการเลือกตั้งสมาชิกสภาท้องถิ่นและนายกเทศมนตรีเมื่อวันที่ 1 กุมภาพันธ์ 2564 กำหนดวันเลือกตั้งวันอาทิตย์ที่ 28 มีนาคม 2564

2.3 ข้อมูลพื้นฐานด้านการเมืองการบริหาร

สภาพด้านการปกครองและการบริหารใช้รูปแบบการบริหารโดยนายกเทศมนตรี แยกดังนี้

1. ฝ่ายบริหาร ประกอบด้วยนายกเทศมนตรี 1 คน รองนายกเทศมนตรี 2 คน ที่ปรึกษานายกเทศมนตรี 1 คน และเลขนายกเทศมนตรี 1 คน
2. ฝ่ายนิติบัญญัติ ประกอบด้วย ประธานสภาเทศบาล 1 คน รองประธานสภา 1 คน และสมาชิกสภาเทศบาลอีก 10 คน รวมเป็น 12 คน

โครงสร้างเทศบาลตำบลบางสวรรค์

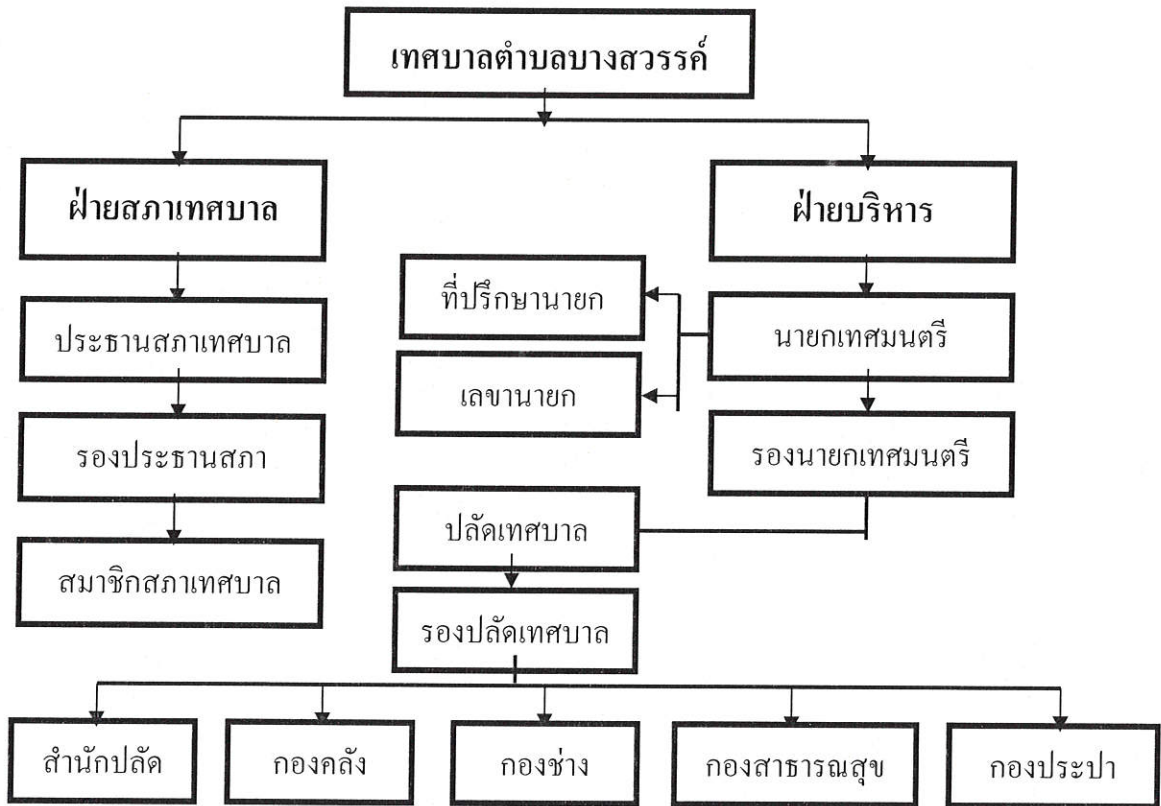

1. **สำนักปลัดเทศบาล** มีหน้าที่ควบคุมดูแลรับผิดชอบการปฏิบัติงานบริหารงานทั่วไปของเทศบาลตำบลบางสวรรค์ และราชการที่มีได้กำหนดให้เป็นหน้าที่ของกอง หรือส่วนราชการใดในเทศบาลตำบลโดยเฉพาะ รวมทั้งกำกับและเร่งรัดการปฏิบัติราชการของส่วนราชการในเทศบาลให้เป็นไปตามนโยบาย แนวทาง และแผนงาน การปฏิบัติราชการของเทศบาลตำบลบางสวรรค์

2. **กองคลัง** มีหน้าที่ควบคุมดูแลรับผิดชอบการปฏิบัติงานในการพัฒนารายได้ งานเร่งรัดรายได้ งานผลประโยชน์ งานการเงินและบัญชี งานพัสดุและทรัพย์สิน งานสถิติการคลัง งานแผนที่ภาษี งานทะเบียนทรัพย์สิน เงินเดือนค่าจ้าง ค่าตอบแทน เงินบำเหน็จบำนาญ เงินอื่นๆ งานเกี่ยวกับการจัดทางงบประมาณ ฐานะทางการเงิน และงานอื่นๆ ที่เกี่ยวข้องและที่ได้รับมอบหมาย

3. **กองช่าง** มีหน้าที่ควบคุมดูแลและรับผิดชอบการปฏิบัติงานในหน้าที่เกี่ยวกับการสำรวจ ออกแบบ การควบคุมการก่อสร้างและซ่อมแซมบำรุง งานแผนงานด้านวิศวกรรมเครื่องจักรกล การรวบรวมประวัติติดตามควบคุมการปฏิบัติงานเครื่องจักรกล การบำรุงรักษาเครื่องจักรกลและยานพาหนะงานเกี่ยวกับแผนงานควบคุม เก็บรักษา การเบิกจ่ายวัสดุ อุปกรณ์ อะไหล่ น้ำมันเชื้อเพลิง และงานอื่นๆ ที่เกี่ยวข้องและที่ได้รับมอบหมาย

4. **กองสาธารณสุข** มีหน้าที่ควบคุม ดูแลและรับผิดชอบการปฏิบัติงานในหน้าที่ของแผนงานสาธารณสุข งานสุขาภิบาลอนามัยและสิ่งแวดล้อม งานรักษาความสะอาด งานเผยแพร่และฝึกอบรม งานส่งเสริมสุขภาพ งานป้องกันและควบคุมโรคติดต่อ และงานสัตว์แพทย์

5. **กองประปา** มีหน้าที่ควบคุมดูแลรับผิดชอบการปฏิบัติงานบริหารงานทั่วไปของกองประปา งานธุรการ งานการเงินและบัญชี งานเร่งรัดรายได้ งานผลิตและการบริการ งานซ่อมแซมและบำรุงรักษา รวมทั้งกำกับและเร่งรัดการปฏิบัติราชการของส่วนราชการในกองประปาให้เป็นไปตามนโยบาย แนวทาง และแผนงานการปฏิบัติราชการของกองประปา

3. ประชากร

3.1 ข้อมูลเกี่ยวกับจำนวนประชากร

สถิติประชากรจากทะเบียนบ้าน แยกรายพื้นที่ ของเทศบาลตำบลบางสวรรค์

ชื่อหมู่บ้าน/ชุมชน	ชาย	หญิง	รวม	จำนวนครัวเรือน
หมู่ที่ 1 ชุมชนเกาะน้อย	562	515	1,077	377
หมู่ที่ 2 ชุมชนใต้โดน/เกาะसान	398	363	761	323
หมู่ที่ 3 ชุมชนบางสวรรค์	689	738	1,427	780
หมู่ที่ 4 ชุมชนสระแก้ว	396	429	825	467
รวม	2,045	2,045	4,090	1,947
ความหนาแน่นของประชากร/ครัวเรือน 2.10 คน/ครัวเรือน				

ที่มา : สำนักทะเบียนท้องถิ่นเทศบาลตำบลบางสวรรค์ ณ มิถุนายน 2564

3.2 ช่วงอายุและจำนวนประชากร

จำนวนประชากรแบ่งตามช่วงอายุ

รายการ	หญิง	ชาย	หมายเหตุ
จำนวนประชากรเยาวชน	491	604	อายุต่ำกว่า 18 ปี
จำนวนประชากร	1,301	1,241	อายุ 18 - 60 ปี
จำนวนประชากรผู้สูงอายุ	253	200	อายุมากกว่า 60 ปี
รวม	2,045 คน	2,045 คน	ทั้งสิ้น 4,090 คน

ที่มา : สำนักทะเบียนท้องถิ่นเทศบาลตำบลบางสวรรค์ ณ มิถุนายน 2564

3.3 อัตราการเพิ่มของประชากรเปรียบเทียบย้อนหลัง 5 ปี

ที่	หมู่บ้าน	จำนวนประชากรของเทศบาลตำบลบางสวรรค์ (เปรียบเทียบย้อนหลัง 5 ปี)											
		พ.ศ. 2559		พ.ศ. 2560		พ.ศ. 2561		พ.ศ. 2562		พ.ศ. 2563		พ.ศ. 2564	
		ชาย	หญิง	ชาย	หญิง	ชาย	หญิง	ชาย	หญิง	ชาย	หญิง	ชาย	หญิง
1	ชุมชนเกาะน้อย	550	511	551	507	558	522	553	514	557	512	562	515
2	ชุมชนเกาะสามใต้โดน	392	389	395	385	400	384	396	379	396	368	398	363
3	ชุมชนบางสวรรค์	634	681	652	692	662	701	658	695	673	725	689	738
4	ชุมชนสระแก้ว	387	427	387	427	387	421	385	425	386	422	396	429
รวม		1,963	2,008	1,985	2,011	2,007	2,028	1,992	2,013	2,012	2,027	2,045	2,045
		3,971		3,996		4,035		4,005		4,039		4,090	

ที่มา : สำนักทะเบียนท้องถิ่นเทศบาลตำบลบางสวรรค์ ณ มิถุนายน 2564

สถิติจำนวนผู้มีสิทธิรับเบี้ยยังชีพ
เทศบาลตำบลบางสวรรค์

1. ตารางแยกช่วงอายุผู้มีสิทธิรับเบี้ยยังชีพ

ประเภทการรับเบี้ยยังชีพ ของ อปท.	ช่วงอายุ 1 - 59 ปี		ช่วงอายุ 60 - 69 ปี		ช่วงอายุ 70 - 79 ปี		ช่วงอายุ 80 - 89 ปี		ช่วงอายุ 90 ปีขึ้นไป		รวม (คน)	หมายเหตุ	
	ชาย (คน)	หญิง (คน)	ชาย (คน)	หญิง (คน)	ชาย (คน)	หญิง (คน)	ชาย (คน)	หญิง (คน)	ชาย (คน)	หญิง (คน)			
ผู้สูงอายุ	-	-	103	121	56	78	26	46	4	10	444		
ผู้พิการ ทพพลภาพ	22	16	8	2	5	3	2	4	1	3	66		
ผู้ป่วยโรคเอดส์	2	1	-	-	-	-	-	-	-	-	3		
รวมทั้งสิ้น												513	

2. ตารางแยกพื้นที่ชุมชน/หมู่บ้าน

หมู่บ้าน / ชุมชน ในเขตเทศบาล	ประเภทของการรับเบี้ยยังชีพ						รวม	หมายเหตุ
	ผู้สูงอายุ		ผู้พิการ		ผู้ป่วยโรคเอดส์			
	ชาย (คน)	หญิง (คน)	ชาย (คน)	หญิง (คน)	ชาย (คน)	หญิง (คน)		
หมู่ที่ 1 (ชุมชนเกาะน้อย)	64	66	12	8	2	1	153	
หมู่ที่ 2 (ชุมชนเกาะसान และ ชุมชนใต้โดน)	39	46	9	10	-	-	104	
หมู่ที่ 3 (ชุมชนบางสวรรค์)	60	89	9	7	-	-	165	
หมู่ที่ 4 (ชุมชนสระแก้ว)	39	41	8	3	-	-	91	
รวมทั้งสิ้น	202	242	38	28	2	1	513	

(ข้อมูล : งานสวัสดิการสังคม ณ วันที่ 10 มิถุนายน 2564)

4. สภาพทางสังคม

4.1 การศึกษา

ด้านการศึกษาอยู่ในเกณฑ์ที่ดี ปัญหาคือ ยังไม่สามารถที่จะแข่งขันกับเมืองใหญ่ๆ ได้ การแก้ปัญหาของเทศบาล ได้จัดกิจกรรมให้กับเด็กของศูนย์พัฒนาเด็กเล็ก การสนับสนุนอาหารเสริมนม อาหารกลางวัน ในกับทางโรงเรียนในเขตพื้นที่ และร่วมกันจัดกิจกรรมต่างๆ กับทางโรงเรียน

สถานศึกษาในเขตเทศบาลตำบลบางสวรรค์ มี 5 แห่ง (รายละเอียดดังนี้)

1. สังกัดสำนักงานเขตพื้นที่การศึกษามัธยมศึกษา เขต 11 จำนวน 1 โรงเรียน คือ
 - โรงเรียนบางสวรรค์วิทยาคม มีจำนวนนักเรียน 1,433 คน
 - แยกเป็น ชาย 619 คน หญิง 814 คน
 2. สังกัดสำนักงานเขตพื้นที่การศึกษาประถมศึกษา สุราษฎร์ธานี เขต 3 ได้แก่
 - โรงเรียนบ้านเกาะน้อย มีจำนวนนักเรียน 282 คน
 - แยกเป็น ชาย 150 คน หญิง 132 คน
 - โรงเรียนวัดบางสวรรค์ มีจำนวนนักเรียน 382 คน
 - แยกเป็น ชาย 213 คน หญิง 169 คน
 3. สังกัดสำนักงานคณะกรรมการส่งเสริมการศึกษาเอกชน/สำนักงานปลัดกระทรวงศึกษาธิการ จำนวน 1 โรงเรียนคือ โรงเรียนอนุบาลเพชรจรัส มีจำนวนนักเรียน 508 คน
 - แยกเป็น ชาย 267 คน หญิง 241 คน
 4. สังกัดสำนักงานส่งเสริมการศึกษานอกระบบการศึกษาตามอัธยาศัย/สำนักงานปลัดกระทรวงศึกษาธิการ จำนวน 1 แห่ง คือ
 - ศูนย์การศึกษานอกโรงเรียนตำบลบางสวรรค์
 5. สังกัดองค์กรปกครองส่วนท้องถิ่น/เทศบาลตำบลบางสวรรค์ จำนวน 1 แห่ง คือ
 - ศูนย์พัฒนาเด็กเล็กบางสวรรค์ มีจำนวนเด็กเล็ก 92 คน
 - แยกเป็น ชาย 47 คน หญิง 45 คน
- (ที่มา : งานการศึกษา ข้อมูล ณ เดือน มิถุนายน 2564)

4.2 สาธารณสุข

จากการสำรวจข้อมูลพื้นฐานพบว่า ประชาชนกรส่วนมากมีสุขภาพที่ดี มีการคัดกรองสุขภาพให้กับประชาชนกลุ่มเสี่ยง โรคที่มักเกิดแก่ประชากรในชุมชนเช่นกัน ได้แก่ โรคความดัน เบาหวาน โรคเอดส์ โรคไข้เลือดออก มือ-ปาก-เท้าในเด็ก และโรคอื่นๆ อีกมาก มีสถิติเข้ารับการรักษาพยาบาล ปัญหาคือประชาชนบางรายไม่ยอมไปคัดกรองหรือตรวจสุขภาพประจำปี การแก้ไขปัญหา คือ เทศบาลและหน่วยงานสาธารณสุขโรงพยาบาลส่งเสริมสุขภาพตำบลบางสวรรค์ ได้จัดกิจกรรมร่วมมือกันรณรงค์ให้ชุมชนเห็นความสำคัญในเรื่องนี้ ซึ่งก็ได้ผลในระดับหนึ่ง ประชาชนให้ความร่วมมือเป็นอย่างดี แต่ต้องเป็นการดำเนินการอย่างต่อเนื่องเป็นประจำทุกปี จากการสำรวจข้อมูลพื้นฐาน บางครัวเรือนไม่ได้กินอาหารที่ถูกสุขลักษณะ การใช้ยาเพื่อบำบัดอาการเจ็บป่วยที่ไม่เหมาะสม การออกกำลังกายยังไม่สม่ำเสมอ และประชากรส่วนมากไม่ได้รับการตรวจสุขภาพ ปัญหาเหล่านี้เทศบาลพยายามอย่างยิ่งที่จะแก้ไข โดยร่วมมือกับโรงพยาบาลส่งเสริมสุขภาพตำบลบางสวรรค์ จัดกิจกรรมเพื่อแก้ไขปัญหา

หน่วยงานด้านสาธารณสุข

- โรงพยาบาลส่งเสริมสุขภาพตำบลบางสวรรค์ จำนวน 1 แห่ง
- คลินิกเอกชน จำนวน 10 แห่ง
- ร้านเภสัชกร จำนวน 6 แห่ง

4.3 อาชญากรรม

เทศบาลไม่มีเหตุอาชญากรรมเกิดขึ้น แต่มีเหตุการณ์ลักขโมยทรัพย์สินประชาชน และทำลายทรัพย์สินของราชการ ซึ่งเทศบาลก็ได้ดำเนินการป้องกันการเกิดเหตุดังกล่าว จากการสำรวจข้อมูลพื้นฐานพบว่าส่วนมากครัวเรือนมีการป้องกันอุบัติเหตุอย่างถูกวิธี มีความปลอดภัยในชีวิตและทรัพย์สิน ปัญหาคือ ที่ไม่มีการป้องกันอุบัติเหตุ อาชญากรรม วิธีการแก้ปัญหาของเทศบาลที่สามารถดำเนินการได้ตามอำนาจหน้าที่และงบประมาณที่มีอยู่อย่างจำกัด คือ การติดตั้งสัญญาณไฟกระพริบทางร่วมทางแยก รวมทั้งได้ตั้งจุดตรวจ จุดสกัดจุดบริการ ในช่วงเทศกาลที่มีวันหยุดหลายวันเพื่ออำนวยความสะดวกให้กับประชาชน แต่ปัญหาที่พบเป็นประจำคือการทะเลาะวิวาทของกลุ่มวัยรุ่นโดยเฉพาะในสถานที่จัดงานดนตรี งานมหรสพ เป็นปัญหาที่ชุมชนได้รับผลกระทบเป็นอย่างมาก การแก้ไขปัญหา คือการแจ้งเตือนให้ผู้ปกครองดูแลบุตรหลานของตน ประชาสัมพันธ์ให้ทราบถึงผลกระทบ ผลเสียหาย และโทษที่ได้รับจากการเกิดเหตุทะเลาะวิวาท การขอความร่วมมือไปยังผู้นำการขอคำสั่งจาก ตำรวจ ผู้นำ อปพร. เพื่อระงับเหตุไม่ให้เกิดความรุนแรง แต่จะไม่ให้เกิดขึ้นเลยยังเป็นปัญหาที่ปัจจุบันไม่สามารถที่จะแก้ไขได้ ทั้งที่มีการร่วมมือกันหลายฝ่าย เป็นเรื่องที่ทางเทศบาลจะต้องหาวิธีที่จะแก้ไขปัญหาให้กับประชาชนต่อไปตามอำนาจหน้าที่ที่สามารถดำเนินการได้

4.4 ยาเสพติด

ปัญหายาเสพติดในชุมชนของเทศบาลพบว่าในเขตเทศบาลมีผู้ที่ติดยาเสพติดแต่เมื่อเทียบกับพื้นที่อื่นถือว่าน้อย เหตุผลก็เนื่องมาจากว่าได้รับความร่วมมือกับทางผู้นำ ประชาชน หน่วยงานของเทศบาลที่ช่วยสอดส่องดูแลอยู่เป็นประจำ การแก้ไขปัญหาของเทศบาลสามารถทำได้เฉพาะตามอำนาจหน้าที่เท่านั้น เช่น การณรงค์ การประชาสัมพันธ์ การแจกเบาะแส การฝึกอบรมให้ความรู้ ถ้านอกเหนือจากอำนาจหน้าที่ ก็เป็นเรื่องของอำเภอหรือตำรวจแล้วแต่กรณี ทั้งนี้ เทศบาลก็ได้ให้ความร่วมมือมาโดยตลอด

4.5 การสังคมสงเคราะห์

เทศบาลได้ดำเนินการด้านสังคมสงเคราะห์ ดังนี้

1. ดำเนินการจ่ายเบี้ยยังชีพให้กับผู้สูงอายุ ผู้พิการ และผู้ป่วยเอดส์
2. รับลงทะเบียนและประสานโครงการเงินอุดหนุนเพื่อการเลี้ยงดูเด็กแรกเกิด
3. ประสานการทำบัตรผู้พิการ
4. ตั้งโครงการการจ้างนักเรียน/นักศึกษาทำงานช่วงปิดภาคเรียน
5. ตั้งโครงการช่วยเหลือผู้ยากจน ยากไร้ รายได้น้อย และผู้ด้อยโอกาสไว้ที่พึง
 - ผู้มีสิทธิได้รับเบี้ยยังชีพผู้สูงอายุ จำนวน 444 คน
 - ผู้มีสิทธิได้รับเบี้ยความพิการ จำนวน 66 คน
 - ผู้มีสิทธิรับเบี้ยยังชีพผู้ป่วยเอดส์ จำนวน 3 คน

(ที่มา: งานสวัสดิการสังคม)

5. ระบบบริการพื้นฐาน

5.1 การคมนาคมขนส่ง

เส้นทางคมนาคมที่ใช้ติดต่อในเขตเทศบาลและพื้นที่ใกล้เคียงมีดังนี้

1.) ทางหลวงแผ่นดิน

- ทางหลวงแผ่นดินหมายเลข 4009 สายสุราษฎร์ธานี – บรรจบทางหลวงหมายเลข 4 (อ่าวลึก) มีจุดเริ่มต้นแยกจาก สี่แยกแสงเพชร อำเภอเมือง จังหวัดสุราษฎร์ธานี ตัดขึ้นไปทางใต้ผ่าน อำเภอบ้านนาสาร อำเภอเวียงสระ อำเภอพระแสง (ผ่านตำบลบางสวรรค์) อำเภอปลายพระยา และอำเภออ่าวลึก จังหวัด

กระป๋องที่ทางหลวงแผ่นดินหมายเลข 4 มีความยาวประมาณ 145 กิโลเมตร อยู่ในจังหวัดสุราษฎร์ธานี ประมาณ 114 กิโลเมตร อยู่ในจังหวัดกระบี่ประมาณ 31 กิโลเมตร

- ทางหลวงแผ่นดินหมายเลข 44 สายอ่าวลึก-หินโงก หรือที่เรียกว่า ถนนเซาท์เทิร์น เป็นทางหลวงแผ่นดินที่เป็นส่วนหนึ่งของโครงการสะพานเศรษฐกิจ เชื่อมโยงระหว่างทะเลอันดามันกับอ่าวไทยซึ่ง ทางหลวงสายนี้มีจุดเริ่มต้นแยกจากทางหลวงแผ่นดินหมายเลข 4 บริเวณกิโลเมตร 944+200 ตำบลคลองหิน อำเภ่อ่าวลึก จังหวัดกระบี่ ตัดขึ้นไปทางตะวันออกเฉียงเหนือผ่าน อำเภอลาปะยูง เข้าสู่เขตจ.สุราษฎร์ธานี ผ่านอ.พระแสง อ.เคียนซา อ.บ้านนาเดิม อ.พุนพิน อ.เมือง สิ้นสุดที่บริเวณ ต.พลาญวาส อ.กาญจนดิษฐ์

2.) สะพาน จำนวน 5 สะพาน (ทางหลวง)

3.) การจัดการขนส่งมวลชน ประกอบด้วย

- รถสองแถวประจำทาง สายบ้านส้อง – บางสวรรค์
- รถตู้ประจำทาง สายสุราษฎร์ธานี – บางสวรรค์
สายทับใหม่ – บางสวรรค์
อ่าวลึก-ปลายพระยา-บางสวรรค์-นครศรีธรรมราช
- รถทัวร์ กระบี่-อ่าวลึก-ปลายพระยา-บางสวรรค์-กรุงเทพฯ

4.) ถนน

ถนนในความรับผิดชอบของกรมทางหลวง	จำนวน 2 สาย
ถนนของท้องถิ่นเทศบาลตำบลบางสวรรค์	จำนวน 38 สาย
สภาพถนน - ถนนแอสฟัลต์ติกคอนกรีต	จำนวน 14 สาย
- ถนนหินคลุก	จำนวน 4 สาย
- ถนน คสล.	จำนวน 17 สาย
- ถนน คสล.+ลาดยาง	จำนวน 3 สาย

5.) สวนสาธารณะ จำนวน 2 แห่ง

6.) ลานกีฬา จำนวน 3 แห่ง

(ที่มา : กองช่าง ฅ เดือนมิถุนายน พ.ศ. 2564)

5.2 การไฟฟ้า

การขยายเขตไฟฟ้า ปัจจุบันมีไฟฟ้าใช้ทุกครัวเรือน คิดเป็น ๑๐๐ เปอร์เซ็นต์ ปัญหาคือไฟฟ้าส่องสว่างทางหรือที่สาธารณะยังไม่สามารถดำเนินการครอบคลุมพื้นที่ได้ทั้งหมด เนื่องจากพื้นที่ที่มีความต้องการให้ติดตั้งไฟฟ้าส่องสว่างนั้นยังไม่เป็นที่สาธารณะ เทศบาลจึงไม่สามารถดำเนินการได้เช่นเดียวกับการแก้ไขปัญหาที่ประสานความร่วมมือกันในหลายๆ ฝ่าย เพื่อที่จะทำความเข้าใจกับประชาชนในพื้นที่ และวิธีการที่จะดำเนินการแก้ไขอย่างไร ทั้งนี้ เทศบาลก็ได้ตั้งงบประมาณในส่วนนี้ไว้แล้วสำหรับจัดสรรงบประมาณส่วนหนึ่งอุดหนุนให้การไฟฟ้าส่วนภูมิภาคเพื่อขยายเขตระบบจำหน่ายไฟฟ้า และได้แจ้งประชาสัมพันธ์ให้ประชาชนได้รับทราบถึงเหตุผลเพื่อที่จะได้ช่วยกันแก้ไขปัญหาให้กับชุมชน ปัจจุบันในเขตเทศบาลมีไฟฟ้าทุกหลังคาเรือน

- มีครัวเรือนที่ใช้ไฟฟ้า จำนวน 1,947 ครัวเรือน คิดเป็นร้อยละ 100
- หน่วยงานเจ้าของไฟฟ้า คือ การไฟฟ้าส่วนภูมิภาค
- ไฟฟ้าสาธารณะ ครอบคลุมถนนเกือบทุกสายของเทศบาล

5.3 การประปา

การประปา เทศบาลมีกิจการประปาเป็นของตนเอง สามารถให้บริการได้ครอบคลุมทุกหลังคาเรือน คิดเป็น 100 เปอร์เซ็นต์ และมีน้ำใช้ตลอดทั้งปี ปัญหาคือ มีข้อร้องเรียนเรื่องน้ำประปาขุ่นบ่อยครั้ง สาเหตุเนื่องจากเป็นท่อประปาเก่าเกิดการตกตะกอนของน้ำ และประปาของเทศบาลยังไม่สามารถที่จะผลิตเป็น

น้ำประปาสำหรับบริโภคได้ ต้องใช้งบประมาณสูงมากในการดำเนินการ ปัจจุบันเทศบาลยังไม่ประสบปัญหาการขาดแคลนน้ำสามารถที่จะจัดหาน้ำดิบสำหรับผลิตประปาให้ชุมชนได้ การแก้ปัญหา คือ การลงพื้นที่ดำเนินการแก้ไขตามจุดที่เกิดปัญหาในพื้นที่ การพิจารณาโครงการต่างๆ ที่ไม่สามารถดำเนินการได้นั้น เทศบาลก็นำบรรจุในแผนพัฒนาเพื่อที่จะพิจารณาดำเนินการในปีต่อไป เมื่อมีงบประมาณและความจำเป็นก็สามารถดำเนินโครงการได้ต่อเนื่อง เพื่อตอบสนองต่อความต้องการของประชาชนต่อไป ปัจจุบันประชาชนมีประปาใช้ ดังนี้

- (1) จำนวนครัวเรือนที่ใช้น้ำประปา 1,491 เรือน
- (2) หน่วยงานเจ้าของกิจการประปา ของเทศบาลตำบลบางสวรรค์ 1 แห่ง
- (3) แหล่งน้ำดิบที่ใช้ผลิตน้ำประปาได้จาก
 - คลองอี่ป็น (/)
 - สระน้ำหนองใหญ่ (-) (แหล่งน้ำผิวดิน)

5.4 โทรศัพท์

- มีการให้บริการทั้งโทรศัพท์ประจำที่ครอบคลุมทุกพื้นที่ภายใต้การให้บริการของ บริษัท TOT และ 3BB
- มีการให้บริการโทรศัพท์เคลื่อนที่ มีเครือข่ายครอบคลุมพื้นที่ทั้งหมด โดยผู้ให้บริการได้แก่ AIS, DTAC และ TRUE

5.5 ไปรษณีย์หรือการสื่อสารหรือการขนส่ง และวัสดุ ครุภัณฑ์

- (1) ที่ทำการไปรษณีย์บางสวรรค์ จำนวน 1 แห่ง ให้บริการ เวลา 08.30 -16.30
- (2) มีไปรษณีย์เอกชน จำนวน 1 แห่ง ให้บริการ เวลา ๐๘.๐๐ – ๑๖.๐๐ น. ในวันจันทร์ – เสาร์ (วันเสาร์ครึ่งวัน) หยุดวันอาทิตย์
- (3) มีจุดบริการไปรษณีย์โทรเลข จำนวน 1 แห่ง
- (4) การขนส่งมวลชน ประกอบด้วย
 - รถสองแถวประจำทาง สายบ้านส้อง – บางสวรรค์
 - รถตู้ประจำทาง สายสุราษฎร์ธานี – บางสวรรค์
 - สายทับใหม่ – บางสวรรค์
 - อ่าวลึก-ปลายพระยา-บางสวรรค์-นครศรีธรรมราช
 - รถทัวร์ กระบี่-อ่าวลึก-ปลายพระยา-บางสวรรค์-กรุงเทพฯ
- (5) สถานีวิทยุ FM 96.25 MHz จำนวน 1 แห่ง

6. ระบบเศรษฐกิจ

6.1 การเกษตรกรรม

ประชากรในเขตเทศบาล ร้อยละ 90 ประกอบอาชีพเกษตรกรรม ผลผลิตทางการเกษตรที่สำคัญ ได้แก่ ยางพารา ปาล์มน้ำมัน สวนผลไม้ สวนผสม เป็นต้น

6.2 การประมง

(ในเขตเทศบาลไม่มีการประมง)

6.3 การปศุสัตว์

- เป็นการประกอบการในลักษณะเลี้ยงในครัวเรือนเป็นอาชีพหลักและอาชีพเสริม เช่น การเลี้ยงไก่ เป็ด โค สุกร กระบือ เลี้ยงปลา และอื่นๆ

6.4 การบริการ

ธนาคาร	2	แห่ง	ร้านเสริมสวย	12	แห่ง
ร้านอาหาร	6	แห่ง	สถานีบริการน้ำมัน	3	แห่ง
โรงแรม/รีสอร์ท	4	แห่ง	จุดจำหน่ายตัวขนส่ง	1	แห่ง
ร้านซ่อมรถยนต์	4	แห่ง	คลินิกเอกชน	10	แห่ง
สถานตรวจสภาพรถยนต์ (ตรอ.)	2	แห่ง	ร้านเภสัชกร	6	แห่ง

6.5 การท่องเที่ยว

- สถานที่ท่องเที่ยวบางสวรรค์ (ลำธาร)
- แหล่งท่องเที่ยวสระแก้ว (บ่อน้ำผุดสระแก้ว)
- ถ้ำพระบางสวรรค์ (เขาปด)

6.6 อุตสาหกรรม

- จำนวนกิจการอุตสาหกรรมขนาดเล็ก (โรงไม้ยาง) จำนวน 2 แห่ง
- จำนวนกิจการอุตสาหกรรม (โรงสกัดน้ำมันปาล์ม) จำนวน 2 แห่ง

6.7 การพาณิชย์และกลุ่มอาชีพ

การพาณิชย์

ร้านเซเว่นอีเลฟเว่น	3	แห่ง	ร้านซูเปอร์ชิป	1	แห่ง
ร้านขายจักรยานยนต์	2	แห่ง	บ้านเช่า	15	แห่ง
ร้านค้าต่างๆ	25	แห่ง	โรงฆ่าสัตว์	1	แห่ง
ตลาดเปิดท้าย	3	แห่ง	ร้านแว่นตา	2	แห่ง

กลุ่มอาชีพ

มีกลุ่มอาชีพ เช่น ทำเครื่องจักรสานจากไม้ไผ่ (ลักษณะการรวมกลุ่มไม่เป็นทางการ)

6.8 แรงงาน

จากการสำรวจข้อมูลพื้นฐานพบว่า ประชากรที่มีอายุ 15 – 60 ปี อยู่ในกำลังแรงงาน ค่าแรงในพื้นที่ต่ำกว่าระดับจังหวัด โดยเฉพาะแรงงานด้านการเกษตร ประชากรอายุระหว่าง 25 – 50 ปี บางส่วนไปรับจ้างทำงานนอกพื้นที่ ปัญหาที่พบคือ ประชากรต้องไปทำงานนอกพื้นที่ในเมืองที่มีโรงงานอุตสาหกรรม บริษัทห้างร้านใหญ่ๆ เพราะในพื้นที่ไม่มีโรงงานอุตสาหกรรมที่มีการจ้างแรงงานเยอะเพราะพื้นที่ส่วนมากเป็นที่อยู่อาศัยและพื้นที่การเกษตร

7. ศาสนา ประเพณี วัฒนธรรม

7.1 การนับถือศาสนา

- ผู้นับถือศาสนาพุทธ ร้อยละ 99
 - วัด มีจำนวน 2 แห่ง คือ
 - วัดจันทาราม (วัดเกาะน้อย) ที่ตั้ง หมู่ที่ 1
 - วัดบางสวรรค์ ที่ตั้ง หมู่ที่ 3
- ผู้นับถือศาสนาอื่นๆ ร้อยละ 1

7.2 ประเพณีและงานประจำปี

- ประเพณีวันขึ้นปีใหม่ ประมาณเดือน มกราคม
- ประเพณีวันสงกรานต์ ประมาณเดือน เมษายน

- | | | |
|--------------------------------|-------------|--------------------------|
| - ประเพณีสารทเดือนสิบ | ประมาณเดือน | กันยายน ตุลาคม |
| - ประเพณีลอยกระทง | ประมาณเดือน | ตุลาคม พฤศจิกายน |
| - ประเพณีวันเข้าพรรษา ออกพรรษา | ประมาณเดือน | กรกฎาคม ตุลาคม พฤศจิกายน |

7.3 ภูมิปัญญาท้องถิ่น ภาษาถิ่น

ภูมิปัญญาท้องถิ่น ประชาชนในเขตเทศบาลได้อนุรักษ์ภูมิปัญญาท้องถิ่น ได้แก่ วิธีการทำเครื่องจักสารใช้สำหรับในครัวเรือน และวิธีการจับปลาธรรมชาติ

ภาษาถิ่น ส่วนมากร้อยละ 99 % พูดภาษาใต้

7.4 สินค้าพื้นเมืองและของที่ระลึก

ประชาชนในเขตเทศบาลได้ผลิตของใช้พื้นเมืองขึ้นใช้ในครัวเรือนและเหลือเอาไว้จำหน่ายบ้าง ได้แก่ เครื่องจักรสานที่ทำจากไม้ไผ่

8. ทรัพยากรธรรมชาติ

8.1 น้ำ

แหล่งน้ำที่ใช้ในพื้นที่ เป็นน้ำจากคลองอปีน ซึ่งมีต้นกำเนิดต้นน้ำมาจากอำเภอทับปุด จังหวัดพังงา ไหลผ่านพื้นที่เทศบาลตำบลบางสวรรค์ ลงคลองอปีนบ้านฝ่ายท่า ซึ่งมีน้ำไหลตลอดปี ในพื้นที่จะมีลำธารน้ำตกบางสวรรค์ ซึ่งเป็นแหล่งน้ำธรรมชาติที่ใช้ในการระบายน้ำในฤดูฝน

น้ำที่ใช้ในการอุปโภค-บริโภค เป็นน้ำที่ได้จากน้ำฝน และน้ำดิบจากแม่น้ำคลองอปีน ซึ่งจะต้องนำมาผ่านกระบวนการของระบบประปา สำหรับน้ำใต้ดินมีปริมาณน้อย ไม่สามารถนำขึ้นมาใช้ให้พอเพียงได้ และบางแห่งมีหินปูน

8.2 ป่าไม้

เนื่องจากบริบทของพื้นที่เป็นลักษณะชุมชนกึ่งชนบทกึ่งชุมชนเมือง ป่าไม้ในพื้นที่เขตเทศบาลเป็นป่าไม้ธรรมชาติและมีแหล่งน้ำที่สมบูรณ์ตลอดทั้งปี

8.3 ภูเขา ในเขตเทศบาลมีเขาปด

เนื่องจากบริบทของพื้นที่เป็นลักษณะชุมชนกึ่งเมือง ภูเขาจึงมีลักษณะเป็นภูเขาหินปูน สูง ชั้น

8.4 ทรัพยากรธรรมชาติที่สำคัญ

พื้นที่เป็นที่ราบสูงสภาพดินเป็นดินปนทราย มีฝนตกชุกตลอดทั้งปี ราษฎรส่วนใหญ่ประกอบอาชีพทำสวนยาง สวนปาล์ม น้ำมัน สภาพทั่วไปของตำบลจะเป็นป่าธรรมชาติและมีแหล่งน้ำที่สมบูรณ์ตลอดทั้งปี ถ้า ในเขตเทศบาลมีลำเขาปด (ถ้าพระบางสวรรค์) มีบ่อน้ำผุด ในเขตเทศบาลมีบ่อน้ำผุด (สระแก้ว) และมีลำธารน้ำตก ในเขตเทศบาลเป็นแหล่งน้ำธรรมชาติ (แหล่งท่องเที่ยวบางสวรรค์) ในพื้นที่ของเทศบาลส่วนมากเป็นพื้นที่สำหรับเพาะปลูก ที่อยู่อาศัย ร้านค้า สถานประกอบการ ตามลำดับ และ มีพื้นที่เพียงเล็กน้อยที่เป็นพื้นที่สาธารณะ ปัญหาด้านขยะ เมื่อชุมชนแออัดขยะก็มากขึ้น การแก้ไขปัญหา เทศบาลได้จัดทำโครงการเพื่อแก้ปัญหาให้กับประชาชนและเป็นไปตามความต้องการของประชาชน เช่น โครงการจัดหาถังขยะรองรับขยะให้ครอบคลุมทั้งพื้นที่โครงการปลูกต้นไม้ในวันสำคัญต่างๆ ในพื้นที่ของตนเองและที่สาธารณะรวมทั้ง ปรับปรุงสภาพภูมิทัศน์ของเมืองให้ร่มรื่นสวยงาม ให้เป็นเมืองน่าอยู่ เป็นที่พักผ่อนหย่อนใจของประชาชน

การกำจัดขยะมูลฝอยและสิ่งปฏิกูลและการบำบัดน้ำเสีย เทศบาลตำบลบางสวรรค์ดำเนินการจัดเก็บขยะมูลฝอยเองโดยมีรถบรรทุกขยะ 2 คัน มีที่ดินสำหรับทิ้งขยะมูลฝอย จำนวน 7 ไร่ มีถังรองรับขยะมูลฝอยทั้งหมดประมาณ 600 ใบ ณ ปัจจุบันที่มีการจัดเก็บค่าธรรมเนียมขยะมูลฝอย จำนวน 613 ครัวเรือน (ที่มา : กองสาธารณสุข ณ เดือนมิถุนายน พ.ศ. 2564)

9. เศรษฐกิจพอเพียงท้องถิ่น (ด้านการเกษตรและแหล่งน้ำ)

9.1 ข้อมูลพื้นฐานของหมู่บ้านหรือชุมชน

(1) หมู่ที่ 1 ชุมชนเกาะน้อย ตำบลบางสวรรค์ อำเภอพระแสง จังหวัดสุราษฎร์ธานี จำนวนประชากรทั้งหมด 1,077 คน ชาย 562 คน หญิง 515 คน ครั้วเรือนทั้งหมด 377 ครั้วเรือนพื้นที่ทั้งหมด 2,100 ไร่

(2) หมู่ที่ 2 ชุมชนใต้โดน,ชุมชนเกาะसान ตำบลบางสวรรค์ อำเภอพระแสง จังหวัดสุราษฎร์ธานี จำนวนประชากรทั้งหมด 761 คน ชาย 398 คน หญิง 363 คน ครั้วเรือนทั้งหมด 323 ครั้วเรือนพื้นที่ทั้งหมด 2,250 ไร่

(3) หมู่ที่ 3 ชุมชนบางสวรรค์ ตำบลบางสวรรค์ อำเภอพระแสง จังหวัดสุราษฎร์ธานี จำนวนประชากรทั้งหมด 1,427 คน ชาย 689 คน หญิง 738 คน ครั้วเรือนทั้งหมด 780 ครั้วเรือนพื้นที่ทั้งหมด 1,485 ไร่

(4) หมู่ที่ 4 ชุมชนสระแก้ว ตำบลบางสวรรค์ อำเภอพระแสง จังหวัดสุราษฎร์ธานี จำนวนประชากรทั้งหมด 825 คน ชาย 396 คน หญิง 429 คน ครั้วเรือนทั้งหมด 467 ครั้วเรือนพื้นที่ทั้งหมด 2,290 ไร่

9.2 ข้อมูลด้านการเกษตร

(1) ชุมชนเกาะน้อย หมู่ที่ 1

มีพื้นที่ทั้งหมด 2,100 ทำการเกษตร ดังนี้

ประเภทของการทำการเกษตร		จำนวน	ผลผลิตเฉลี่ย (กก./ไร่)	ต้นทุนการผลิตเฉลี่ย (บาท/ไร่)	ราคาขายโดยเฉลี่ย (บาท/ไร่)
1.1) ทำนา	<input type="checkbox"/> ในเขตชลประทานครั้วเรือนไร่กก./ไร่บาท/ไร่บาท/ไร่
	<input type="checkbox"/> นอกเขตชลประทานครั้วเรือนไร่กก./ไร่บาท/ไร่บาท/ไร่
2.2) ทำสวน	สวน...ปาล์ม.....	...41...ครั้วเรือน ...490...ไร่	...2,500...กก./ไร่	...10,000...บาท/ไร่	...12,000...บาท/ไร่
	สวน...ยางพารา...	...25...ครั้วเรือน ...232...ไร่	...250...กก./ไร่	...15,000...บาท/ไร่	...9,000...บาท/ไร่
	สวน.....ครั้วเรือนไร่กก./ไร่บาท/ไร่บาท/ไร่
	สวน.....ครั้วเรือนไร่กก./ไร่บาท/ไร่บาท/ไร่
2.3) ทำไร่	<input type="checkbox"/> ไร่อ้อยครั้วเรือนไร่กก./ไร่บาท/ไร่บาท/ไร่
	<input type="checkbox"/> ไร่ข้าวโพดครั้วเรือนไร่กก./ไร่บาท/ไร่บาท/ไร่
	<input type="checkbox"/> ไร่มันสำปะหลังครั้วเรือนไร่กก./ไร่บาท/ไร่บาท/ไร่
	<input type="checkbox"/> อื่นๆ โปรดระบุ.....ครั้วเรือนไร่กก./ไร่บาท/ไร่บาท/ไร่
2.4) อื่นๆ	<input checked="" type="checkbox"/> อื่นๆ โปรดระบุสวนผสม.....	...29...ครั้วเรือน ...231...ไร่	...1,600...กก./ไร่	...10,000...บาท/ไร่	...25,000...บาท/ไร่

(2) ชุมชนใต้โตนและชุมชนเกาะล้าน หมู่ที่ 2

มีพื้นที่ทั้งหมด 2,250 ไร่ทำการเกษตร ดังนี้

ประเภทของการทำการเกษตร		จำนวน	ผลผลิตเฉลี่ย (กก./ไร่)	ต้นทุนการผลิตเฉลี่ย (บาท/ไร่)	ราคาขายโดยเฉลี่ย (บาท/ไร่)
2.1) ทำนา	<input type="checkbox"/> ในเขตชลประทานคร้าวเรือนไร่กก./ไร่บาท/ไร่บาท/ไร่
	<input type="checkbox"/> นอกเขตชลประทานคร้าวเรือนไร่กก./ไร่บาท/ไร่บาท/ไร่
2.2) ทำสวน	สวน...ปาล์ม.....	...17...คร้าวเรือน ...322...ไร่	...2,500...กก./ไร่	...10,000...บาท/ไร่	...12,000...บาท/ไร่
	สวน...ยางพารา....	...20...คร้าวเรือน ...163...ไร่	...250...กก./ไร่	...15,000...บาท/ไร่	...9,000...บาท/ไร่
	สวน.....คร้าวเรือนไร่กก./ไร่บาท/ไร่บาท/ไร่
	สวน.....คร้าวเรือนไร่กก./ไร่บาท/ไร่บาท/ไร่
2.3) ทำไร่	<input type="checkbox"/> ไร่อ้อยคร้าวเรือนไร่กก./ไร่บาท/ไร่บาท/ไร่
	<input type="checkbox"/> ไร่ข้าวโพดคร้าวเรือนไร่กก./ไร่บาท/ไร่บาท/ไร่
	<input type="checkbox"/> ไร่มันสำปะหลังคร้าวเรือนไร่กก./ไร่บาท/ไร่บาท/ไร่
	<input type="checkbox"/> อื่นๆ โปรดระบุคร้าวเรือนไร่กก./ไร่บาท/ไร่บาท/ไร่
2.4) อื่นๆ	<input checked="" type="checkbox"/> อื่นๆ โปรดระบุสวนผสม.....	...21...คร้าวเรือน ...163...ไร่	...1,600...กก./ไร่	...10,000...บาท/ไร่	...25,000...บาท/ไร่

(3) ชุมชนบางสวรรค์ หมู่ที่ 3

มีพื้นที่ทั้งหมด 1,485 ไร่ทำการเกษตร ดังนี้

ประเภทของการทำการเกษตร		จำนวน	ผลผลิตเฉลี่ย (กก./ไร่)	ต้นทุนการผลิตเฉลี่ย (บาท/ไร่)	ราคาขายโดยเฉลี่ย (บาท/ไร่)
2.1) ทำนา	<input type="checkbox"/> ในเขตชลประทานคร้าวเรือนไร่กก./ไร่บาท/ไร่บาท/ไร่
	<input type="checkbox"/> นอกเขตชลประทานคร้าวเรือนไร่กก./ไร่บาท/ไร่บาท/ไร่
2.2) ทำสวน	สวน...ปาล์ม.....	...12...คร้าวเรือน ...634...ไร่	...2,500...กก./ไร่	...10,000...บาท/ไร่	...12,000...บาท/ไร่
	สวน...ยางพารา....	...1...คร้าวเรือน ...8...ไร่	...250...กก./ไร่	...15,000...บาท/ไร่	...9,000...บาท/ไร่
	สวน.....คร้าวเรือนไร่กก./ไร่บาท/ไร่บาท/ไร่
	สวน.....คร้าวเรือนไร่กก./ไร่บาท/ไร่บาท/ไร่
2.3) ทำไร่	<input type="checkbox"/> ไร่อ้อยคร้าวเรือนไร่กก./ไร่บาท/ไร่บาท/ไร่
	<input type="checkbox"/> ไร่ข้าวโพดคร้าวเรือนไร่กก./ไร่บาท/ไร่บาท/ไร่
	<input type="checkbox"/> ไร่มันสำปะหลังคร้าวเรือนไร่กก./ไร่บาท/ไร่บาท/ไร่
	<input type="checkbox"/> อื่นๆ โปรดระบุคร้าวเรือนไร่กก./ไร่บาท/ไร่บาท/ไร่

2.4) อื่นๆ	<input checked="" type="checkbox"/> อื่นๆ โปรตระบุ ...สวนผสม.....	...11...คร้วเรือน ...41...ไร่	...1,600...กก./ไร่	...10,000...บาท/ไร่	...25,000...บาท/ไร่
------------	--	----------------------------------	--------------------	---------------------	---------------------

(4) ชุมชนสระแก้ว หมู่ที่ 4

มีพื้นที่ทั้งหมด 2,290 ไร่ทำการเกษตร ดังนี้

ประเภทของการทำการเกษตร		จำนวน	ผลผลิตเฉลี่ย (กก./ไร่)	ต้นทุนการผลิตเฉลี่ย (บาท/ไร่)	ราคาขายโดยเฉลี่ย (บาท/ไร่)
2.1) ทำนา	<input type="checkbox"/> ในเขตชลประทานคร้วเรือนไร่กก./ไร่บาท/ไร่บาท/ไร่
	<input type="checkbox"/> นอกเขตชลประทานคร้วเรือนไร่กก./ไร่บาท/ไร่บาท/ไร่
2.2) ทำสวน	สวน...ปาล์ม.....	...11...คร้วเรือน ...82...ไร่	...2,500...กก./ไร่	...10,000...บาท/ไร่	...12,000...บาท/ไร่
	สวน...ยางพารา...	...1...คร้วเรือน ...8...ไร่	...250...กก./ไร่	...15,000...บาท/ไร่	...9,000...บาท/ไร่
	สวน.....คร้วเรือนไร่กก./ไร่บาท/ไร่บาท/ไร่
	สวน.....คร้วเรือนไร่กก./ไร่บาท/ไร่บาท/ไร่
2.3) ทำไร่	<input type="checkbox"/> ไร่อ้อยคร้วเรือนไร่กก./ไร่บาท/ไร่บาท/ไร่
	<input type="checkbox"/> ไร่ข้าวโพดคร้วเรือนไร่กก./ไร่บาท/ไร่บาท/ไร่
	<input type="checkbox"/> ไร่มันสำปะหลังคร้วเรือนไร่กก./ไร่บาท/ไร่บาท/ไร่
	<input type="checkbox"/> อื่นๆ โปรตระบุคร้วเรือนไร่กก./ไร่บาท/ไร่บาท/ไร่
2.4) อื่นๆ	<input checked="" type="checkbox"/> อื่นๆ โปรตระบุ ...สวนผสม.....	...7...คร้วเรือน ...12...ไร่	...1,600...กก./ไร่	...10,000...บาท/ไร่	...25,000...บาท/ไร่

9.3 ข้อมูลด้านแหล่งน้ำทางการเกษตร

(1) ชุมชนเกาะน้อย

มีพื้นที่ทั้งหมด 2,100 ไร่มีแหล่งน้ำทางการเกษตร ดังนี้

แหล่งน้ำ ทางการเกษตร	ความเพียงพอของปริมาณน้ำฝนที่ใช้ในการทำการเกษตร		ปริมาณน้ำฝนที่ตกโดยเฉลี่ยในปีที่ผ่านมา (มิลลิเมตร) กรณีที่ทราบโปรตระบุ			
	เพียงพอ	ไม่เพียงพอ				
3.1) ปริมาณน้ำฝน	<input checked="" type="checkbox"/>		900 มิลลิเมตร			
แหล่งน้ำ ทางการเกษตร	ลำดับ ความสำคัญ	ความเพียงพอของน้ำเพื่อการเกษตร ตลอดทั้งปี		การเข้าถึงแหล่งน้ำทางการเกษตร		
		เพียงพอ	ไม่เพียงพอ	ทั่วถึง	ไม่ทั่วถึง	ร้อยละของคร้วเรือนที่ เข้าถึง
3.2) แหล่งน้ำธรรมชาติ						
<input type="checkbox"/> 1. แม่น้ำ						
<input type="checkbox"/> 2. ห้วย/ลำธาร						
<input checked="" type="checkbox"/> 3. คลอง	1	<input checked="" type="checkbox"/>		<input checked="" type="checkbox"/>		59.81
<input type="checkbox"/> 4. หนองน้ำ/บึง						
<input type="checkbox"/> 5. น้ำตก						
<input type="checkbox"/> 6. อื่นๆ(โปรตระบุ)						
6.1)						
6.2)						
6.3)						

3.3) แหล่งน้ำที่มนุษย์สร้างขึ้น						
<input type="checkbox"/> 1. แก้มลิง						
<input type="checkbox"/> 2. อ่างเก็บน้ำ						
<input type="checkbox"/> 3. ฝาย						
<input type="checkbox"/> 4. สระ						
<input type="checkbox"/> 5. คลองชลประทาน						
<input checked="" type="checkbox"/> 6. อื่นๆ(โปรดระบุ) 6.1) ระบบประปาหมู่บ้าน 6.2) 6.3)	2	✓		✓		95.00

(2) ชุมชนใต้โดนและชุมชนเกาะล้าน

มีพื้นที่ทั้งหมด 2,250 มีแหล่งน้ำทางการเกษตร ดังนี้

แหล่งน้ำ ทางการเกษตร	ความเพียงพอของปริมาณน้ำฝนที่ใช้ในการทำการเกษตร		ปริมาณน้ำฝนที่ตกโดยเฉลี่ยในปีที่ผ่านมา (มิลลิเมตร) กรณีที่ทราบโปรดระบุ			
	เพียงพอ	ไม่เพียงพอ	การเข้าถึงแหล่งน้ำทางการเกษตร			ร้อยละของครัวเรือนที่ เข้าถึงน้ำ
3.1) ปริมาณน้ำฝน	✓		900 มิลลิเมตร			
แหล่งน้ำ ทางการเกษตร	ลำดับ ความสำคัญ	ความเพียงพอของน้ำเพื่อการเกษตร ตลอดทั้งปี		การเข้าถึงแหล่งน้ำทางการเกษตร		
		เพียงพอ	ไม่เพียงพอ	ทั่วถึง	ไม่ทั่วถึง	
3.2) แหล่งน้ำธรรมชาติ						
<input type="checkbox"/> 1. แม่น้ำ						
<input type="checkbox"/> 2. ห้วย/ลำธาร						
<input checked="" type="checkbox"/> 3. คลอง	1	✓		✓		69.80
<input type="checkbox"/> 4. หนองน้ำ/บึง						
<input type="checkbox"/> 5. น้ำตก						
<input type="checkbox"/> 6. อื่นๆ(โปรดระบุ) 6.1) 6.2) 6.3)						
3.3) แหล่งน้ำที่มนุษย์สร้างขึ้น						
<input type="checkbox"/> 1. แก้มลิง						
<input type="checkbox"/> 2. อ่างเก็บน้ำ						
<input type="checkbox"/> 3. ฝาย						
<input type="checkbox"/> 4. สระ						
<input type="checkbox"/> 5. คลองชลประทาน						
<input checked="" type="checkbox"/> 6. อื่นๆ(โปรดระบุ) 6.1) ระบบประปาหมู่บ้าน 6.2) 6.3)	2	✓		✓		95.00

(3) ชุมชนบางสวรรค์

มีพื้นที่ทั้งหมด 1,485 มีแหล่งน้ำทางการเกษตร ดังนี้

แหล่งน้ำ ทางการเกษตร	ความเพียงพอของปริมาณน้ำฝนที่ใช้ในการทำการเกษตร		ปริมาณน้ำฝนที่ตกโดยเฉลี่ยในปีที่ผ่านมา (มิลลิเมตร) กรณีที่ทราบโปรตรระบุ			
	เพียงพอ	ไม่เพียงพอ	การเข้าถึงแหล่งน้ำการเกษตร			ร้อยละของครัวเรือนที่ เข้าถึง
แหล่งน้ำ ทางการเกษตร	ลำดับ ความสำคัญ	ความเพียงพอของน้ำเพื่อการเกษตร ตลอดทั้งปี		ทั่วถึง	ไม่ทั่วถึง	
3.1) ปริมาณน้ำฝน	✓		900 มิลลิเมตร			
3.2) แหล่งน้ำธรรมชาติ						
<input type="checkbox"/> 1. แม่น้ำ						
<input type="checkbox"/> 2. ห้วย/ลำธาร						
<input checked="" type="checkbox"/> 3. คลอง	1	✓		✓		89.88
<input checked="" type="checkbox"/> 4. หนองน้ำ/บึง	2	✓		✓		89.88
<input type="checkbox"/> 5. น้ำตก						
<input type="checkbox"/> 6. อื่นๆ(โปรดระบุ)						
6.1)						
6.2)						
6.3)						
3.3) แหล่งน้ำที่มนุษย์สร้างขึ้น						
<input type="checkbox"/> 1. แก้มลิง						
<input type="checkbox"/> 2. อ่างเก็บน้ำ						
<input type="checkbox"/> 3. ฝาย						
<input type="checkbox"/> 4. สระ						
<input type="checkbox"/> 5. คลองชลประทาน						
<input checked="" type="checkbox"/> 6. อื่นๆ(โปรดระบุ)						
6.1) ระบายประปาหมู่บ้าน	3	✓		✓		95.00
6.2)						
6.3)						

(4) ชุมชนสระแก้ว

มีพื้นที่ทั้งหมด 2,290 มีแหล่งน้ำทางการเกษตร ดังนี้

แหล่งน้ำ ทางการเกษตร	ความเพียงพอของปริมาณน้ำฝนที่ใช้ในการทำการเกษตร		ปริมาณน้ำฝนที่ตกโดยเฉลี่ยในปีที่ผ่านมา (มิลลิเมตร) กรณีที่ทราบโปรตรระบุ			
	เพียงพอ	ไม่เพียงพอ	การเข้าถึงแหล่งน้ำการเกษตร			ร้อยละของครัวเรือนที่ เข้าถึง
แหล่งน้ำ ทางการเกษตร	ลำดับ ความสำคัญ	ความเพียงพอของน้ำเพื่อการเกษตร ตลอดทั้งปี		ทั่วถึง	ไม่ทั่วถึง	
3.1) ปริมาณน้ำฝน	✓		900 มิลลิเมตร			
3.2) แหล่งน้ำธรรมชาติ						
<input type="checkbox"/> 1. แม่น้ำ						
<input type="checkbox"/> 2. ห้วย/ลำธาร						
<input checked="" type="checkbox"/> 3. คลอง	1	✓		✓		95.00
<input type="checkbox"/> 4. หนองน้ำ/บึง						
<input type="checkbox"/> 5. น้ำตก						
<input type="checkbox"/> 6. อื่นๆ(โปรดระบุ)						
6.1)						
6.2)						
6.3)						

3.3) แหล่งน้ำที่มนุษย์สร้างขึ้น						
<input type="checkbox"/> 1. แก้มลิง						
<input type="checkbox"/> 2. อ่างเก็บน้ำ						
<input type="checkbox"/> 3. ฝาย						
<input type="checkbox"/> 4. สระ						
<input type="checkbox"/> 5. คลองชลประทาน						
<input checked="" type="checkbox"/> 6. อื่นๆ (โปรดระบุ)						
6.1) ระบบประปาหมู่บ้าน	2	✓		✓		95.00
6.2)						
6.3)						

9.4 ข้อมูลด้านแหล่งน้ำกิน น้ำใช้ (หรือน้ำเพื่อการอุปโภค บริโภค)

(1) ชุมชนเกาะน้อย

มีพื้นที่ทั้งหมด 2,100 มีแหล่งน้ำน้ำกิน น้ำใช้ (หรือน้ำเพื่อการอุปโภค บริโภค) ดังนี้

แหล่งน้ำ	ไม่มี	มี		ทั่วถึงหรือไม่		
		เพียงพอ	ไม่เพียงพอ	ทั่วถึง	ไม่ทั่วถึง	ร้อยละของครัวเรือนที่เข้าถึง
4.1 บ่อบาดาลสาธารณะ	✓					
4.2 บ่อน้ำตื้นสาธารณะ	✓					
4.3 ประปาหมู่บ้าน (ขององค์กรปกครองส่วนท้องถิ่น)		✓		✓		100
4.4 ระบบประปา (การประปาส่วนภูมิภาค)	✓					
4.5 แหล่งน้ำธรรมชาติ		✓		✓		100
4.6 อื่นๆ (โปรดระบุ)	✓					
4.6.1)						
4.6.2)						
4.6.3)						

(2) ชุมชนใต้โตนและชุมชนเกาะล้าน

มีพื้นที่ทั้งหมด 2,250 มีแหล่งน้ำทางการเกษตร ดังนี้

แหล่งน้ำ	ไม่มี	มี		ทั่วถึงหรือไม่		
		เพียงพอ	ไม่เพียงพอ	ทั่วถึง	ไม่ทั่วถึง	ร้อยละของครัวเรือนที่เข้าถึง
4.1 บ่อบาดาลสาธารณะ	✓					
4.2 บ่อน้ำตื้นสาธารณะ	✓					
4.3 ประปาหมู่บ้าน (ขององค์กรปกครองส่วนท้องถิ่น)		✓		✓		100
4.4 ระบบประปา (การประปาส่วนภูมิภาค)	✓					
4.5 แหล่งน้ำธรรมชาติ		✓		✓		100
4.6 อื่นๆ (โปรดระบุ)	✓					
4.6.1)						
4.6.2)						
4.6.3)						

(3) ชุมชนบางสวรรค์

มีพื้นที่ทั้งหมด 1,485 มีแหล่งน้ำทางการเกษตร ดังนี้

แหล่งน้ำ	ไม่มี	มี		ทั่วถึงหรือไม่		
		เพียงพอ	ไม่เพียงพอ	ทั่วถึง	ไม่ทั่วถึง	ร้อยละของครัวเรือนที่เข้าถึง
4.1 บ่อบาดาลสาธารณะ	✓					
4.2 บ่อน้ำตื้นสาธารณะ	✓					
4.3 ประปาหมู่บ้าน (ขององค์กรปกครองส่วนท้องถิ่น)		✓		✓		100
4.4 ระบบประปา (การประปาส่วนภูมิภาค)	✓					
4.5 แหล่งน้ำธรรมชาติ		✓		✓		100
4.6 อื่นๆ (โปรดระบุ)	✓					
4.6.1)						
4.6.2)						
4.6.3)						

(4) ชุมชนสระแก้ว

มีพื้นที่ทั้งหมด 2,290 มีแหล่งน้ำทางการเกษตร ดังนี้

แหล่งน้ำ	ไม่มี	มี		ทั่วถึงหรือไม่		
		เพียงพอ	ไม่เพียงพอ	ทั่วถึง	ไม่ทั่วถึง	ร้อยละของครัวเรือนที่เข้าถึง
4.1 บ่อบาดาลสาธารณะ	✓					
4.2 บ่อน้ำตื้นสาธารณะ	✓					
4.3 ประปาหมู่บ้าน (ขององค์กรปกครองส่วนท้องถิ่น)		✓		✓		100
4.4 ระบบประปา (การประปาส่วนภูมิภาค)	✓					
4.5 แหล่งน้ำธรรมชาติ		✓		✓		100
4.6 อื่นๆ (โปรดระบุ)	✓					
4.6.1)						
4.6.2)						
4.6.3)						

10. อื่นๆ

10.1 สรุปผลการสำรวจข้อมูลพื้นฐานในเขตเทศบาล ประจำปีงบประมาณ พ.ศ. 2563

ตามที่เทศบาลตำบลบางสวรรค์ ได้ดำเนินโครงการสำรวจข้อมูลพื้นฐานในเขตเทศบาลตำบลบางสวรรค์ ประจำปีงบประมาณ พ.ศ. 2563 เพื่อนำผลการสำรวจมาพิจารณาแก้ไขปัญหาที่เกิดขึ้นให้แก่ชุมชน ผลการสำรวจพบว่าประชาชนในเขตเทศบาลนั้น มีปัญหาที่ต้องได้รับการแก้ไข ดังนี้

1. ประชากรไม่ได้รับการตรวจสุขภาพประจำปี
2. ประชากรที่สูบบุหรี่
3. ประชากรที่ดื่มสุรา
4. คริวเรือนที่มีรายได้เฉลี่ยต่อปีต่ำกว่า 30,000 บาท ถือเป็นปัญหาเร่งด่วนที่จะต้องแก้ไข

10.2 การแก้ไขปัญหา

- 1) ส่งเสริม สนับสนุนให้ประชาชนสนใจในสุขภาพมากขึ้น โดยการจัดโครงการ/กิจกรรมต่างๆ ให้เห็นถึงผลดีของการรักษาสุขภาพ
- 2) รมรงค์ ส่งเสริม จัดโครงการ/กิจกรรมงดสูบบุหรี่ – ดื่มสุรา ลด ละ เลิก เพื่อให้ประชาชนเกิดความตระหนักถึงโทษของการสูบบุหรี่ – ดื่มสุรา
- 3) ส่งเสริมการประกอบอาชีพต่างๆ ให้กับประชาชน เพื่อเพิ่มรายได้ แก้ไขปัญหาความยากจนในชุมชน
- 4) สร้างความเข้มแข็งให้กับชุมชน โดยร่วมมือกับทุกภาคส่วน ไม่ว่าจะเป็น อำเภอ ตำรวจ โรงพยาบาล สาธารณสุข ผู้นำชุมชน ร่วมทำกิจกรรมต่างๆ กับชุมชน ให้ประชาชนเกิดความไว้วางใจและได้รับความคุ้มครองทางสังคม มีความเป็นกลาง รับทราบปัญหาและเร่งแก้ไข
- 5) อำนวยความสะดวก ประสานงาน ให้ประชาชนมีโอกาสเข้าถึงแหล่งเงินทุน
- 6) ร่วมมือกับอำเภอ เกษตรอำเภอ ส่งเสริมให้ประชาชนมีความรู้ในการใช้ประโยชน์จากดิน และน้ำให้เหมาะสมกับพื้นที่ของชุมชน เพื่อผลิทธิกฤตให้เป็นโอกาส
- 7) ร่วมมือกับสาธารณสุข โรงพยาบาล โรงเรียน ส่งเสริม รมรงค์ป้องกัน สุขภาพและอนามัยของประชาชน ส่งเสริม จัดกิจกรรมการกีฬาในชุมชน
- 8) ส่งเสริม สนับสนุน เปิดโอกาสให้เด็กได้รับการศึกษา จัดกิจกรรมให้ความรู้ต่างๆ

ส่วนที่ 2

ยุทธศาสตร์การพัฒนางองค์กรปกครองส่วนท้องถิ่น

1. ความสัมพันธ์ระหว่างแผนพัฒนาระดับมหภาค

(1) แผนยุทธศาสตร์ชาติ 20 ปี (พ.ศ. 2561 - 2580)

ยุทธศาสตร์ชาติ เป็นเป้าหมายในการพัฒนาประเทศอย่างยั่งยืนตามหลักธรรมาภิบาลเพื่อใช้เป็นกรอบในการจัดทำแผนต่างๆ ให้สอดคล้องและบูรณาการกัน อันจะก่อให้เกิดเป็นพลังผลักดันร่วมกันไปสู่เป้าหมายดังกล่าว ตามระยะเวลาที่กำหนดไว้ในยุทธศาสตร์ชาติ 20 ปี (พ.ศ.2561-2580) อันเป็นยุทธศาสตร์ชาติฉบับแรกของประเทศไทยตามรัฐธรรมนูญแห่งราชอาณาจักรไทยซึ่งต้องนำไปสู่การปฏิบัติเพื่อให้ประเทศไทยบรรลุวิสัยทัศน์ “ประเทศไทยมีความมั่นคง มั่งคั่ง ยั่งยืน เป็นประเทศที่พัฒนาแล้ว ด้วยการพัฒนาตามหลักปรัชญาของเศรษฐกิจพอเพียง” โดยการพัฒนาประเทศในช่วงระยะเวลาของยุทธศาสตร์ชาติจะมุ่งเน้นการสร้างสมดุลระหว่างการพัฒนา เศรษฐกิจ สังคม และสิ่งแวดล้อม สรุ่ยย่อได้ ดังนี้

ยุทธศาสตร์ชาติ : กรอบการพัฒนาระยะยาว

เพื่อให้บรรลุวิสัยทัศน์
“ประเทศไทยมีความมั่นคง มั่งคั่ง ยั่งยืน เป็นประเทศพัฒนาแล้ว
ด้วยการพัฒนาตามปรัชญาของเศรษฐกิจพอเพียง”
นำไปสู่การพัฒนาให้คนไทยมีความสุข
และตอบสนองต่อการบรรลุ
ซึ่งผลประโยชน์แห่งชาติ ในการที่จะพัฒนาคุณภาพชีวิต
สร้างรายได้ระดับสูงเป็นประเทศพัฒนาแล้ว และสร้าง
ความสุขของคนไทย **สังคมมีความมั่นคง เสมอภาคและ
เป็นธรรม** ประเทศสามารถแข่งขันได้ในระบบเศรษฐกิจ



ความเชื่อมโยงของยุทธศาสตร์ชาติกับแผนในระดับต่างๆ

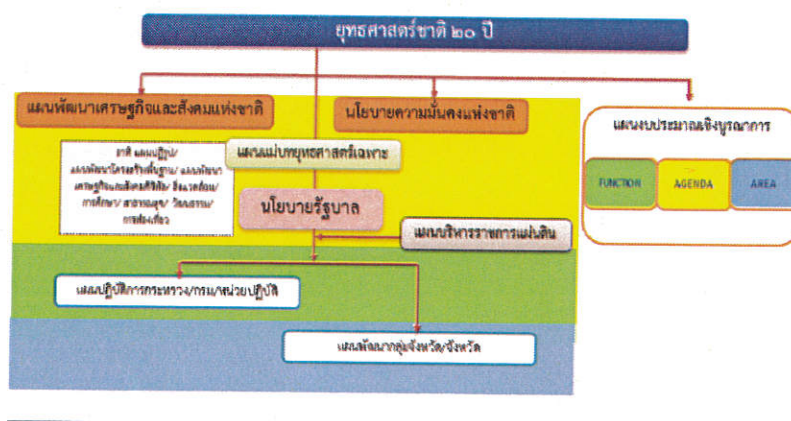

ยุทธศาสตร์ชาติ ประกอบด้วย 6 ยุทธศาสตร์

1. ด้านความมั่นคง
2. ด้านการสร้างความสามารถในการแข่งขัน
3. ด้านการพัฒนาและเสริมสร้างศักยภาพทรัพยากรมนุษย์
4. ด้านการสร้างโอกาสและความเสมอภาคทางสังคม

5. ด้านการสร้างการเติบโตบนคุณภาพชีวิตที่เป็นมิตรต่อสิ่งแวดล้อม
6. ด้านการปรับปรุงสมดุลและพัฒนาระบบการบริหารจัดการภาครัฐ

วิสัยทัศน์

วิสัยทัศน์ประเทศไทย “ประเทศไทยมีความมั่นคง มั่งคั่ง ยั่งยืน เป็นประเทศพัฒนาแล้วด้วยการพัฒนาตามหลักปรัชญาของเศรษฐกิจพอเพียง” หรือคติพจน์ประจำชาติว่า “มั่นคง มั่งคั่ง ยั่งยืน” เพื่อสนองต่อต่อผลประโยชน์แห่งชาติอันได้แก่ การมีเอกราช อธิปไตย การดำรงอยู่อย่างมั่นคงและยั่งยืนของสถาบันหลักของชาติและประชาชนจากภัยคุกคามทุกรูปแบบ การอยู่ร่วมกันในชาติอย่างสันติสุขเป็นปึกแผ่นมีความมั่นคงทางสังคมท่ามกลางพหุสังคมและการมีเกียรติและศักดิ์ศรีของความเป็นมนุษย์ความเจริญเติบโตของชาติความเป็นธรรมและความอยู่ดีมีสุขของประชาชน ความยั่งยืนของฐานทรัพยากรธรรมชาติสิ่งแวดล้อมความมั่นคงทางพลังงานและอาหาร ความสามารถในการรักษาผลประโยชน์ของชาติภายใต้การเปลี่ยนแปลงของสถานะแวดล้อมระหว่างประเทศ และการอยู่ร่วมกันอย่างสันติประสานสอดคล้องกันด้านความมั่นคงในประชาคมอาเซียนและประชาคมโลกอย่างมีเกียรติและศักดิ์ศรี

ความมั่นคง หมายถึง การมีความมั่นคงปลอดภัยจากภัยและการเปลี่ยนแปลงทั้งภายในประเทศและภายนอกประเทศในทุกระดับ ทั้งระดับประเทศ สังคม ชุมชน ครัวเรือน และปัจเจกบุคคลและมีความมั่นคงในทุกมิติทั้งมิติทางการทหาร เศรษฐกิจ สังคม สิ่งแวดล้อม และการเมือง เช่น ประเทศมีความมั่นคงในเอกราชและอธิปไตย มีการปกครองระบบประชาธิปไตยที่มีพระมหากษัตริย์ทรงเป็นประมุขสถาบันชาติศาสนาพระมหากษัตริย์มีความเข้มแข็งเป็นศูนย์กลางและเป็นที่ยึดเหนี่ยวจิตใจของประชาชนมีระบบการเมืองที่มั่นคงเป็นกลไกที่นำไปสู่การบริหารประเทศที่ต่อเนื่องและโปร่งใสตามหลักธรรมาภิบาล สังคม มีความปรองดองและความสามัคคีสามารถผนึกกำลังเพื่อพัฒนาประเทศ ชุมชนมีความเข้มแข็ง ครัวครัวมีความอบอุ่น ประชาชนมีความมั่นคงในชีวิต มีงานและรายได้ที่มั่นคงพอเพียงกับการดำรงชีวิตมีการออมสำหรับวัยเกษียณ ความมั่นคงทางอาหารพลังงาน และน้ำ มีที่อยู่อาศัยและความปลอดภัยในชีวิตและทรัพย์สิน

ความมั่งคั่ง หมายถึง ประเทศไทยมีการขยายตัวของเศรษฐกิจอย่างต่อเนื่องและมีความยั่งยืนจนเข้าสู่กลุ่มประเทศรายได้สูง ความเหลื่อมล้ำ ของการพัฒนาลดลง ประชากรมีความอยู่ดีมีสุขได้รับผลประโยชน์จากการพัฒนาอย่างเท่าเทียมกันมากขึ้น และมีการพัฒนาอย่างทั่วถึงทุกภาคส่วน มีคุณภาพชีวิตตามมาตรฐานขององค์การสหประชาชาติไม่มีประชาชนที่อยู่ในภาวะความยากจน เศรษฐกิจในประเทศมีความเข้มแข็ง ขณะเดียวกันต้องมีความสามารถในการแข่งขันกับประเทศต่างๆ ทั้งในตลาดโลกและตลาดภายในประเทศเพื่อให้สามารถสร้างรายได้ทั้งจากภายในและภายนอกประเทศ ตลอดจนมีการสร้างฐานเศรษฐกิจและสังคมแห่งอนาคตเพื่อให้สอดรับกับบริบทการพัฒนา ที่เปลี่ยนแปลงไป และประเทศไทยมีบทบาทที่สำคัญในเวทีโลก และมีความสัมพันธ์ทางเศรษฐกิจ และการค้าอย่างแน่นแฟ้นกับประเทศในภูมิภาคเอเชีย เป็นจุดสำคัญของการเชื่อมโยงในภูมิภาค ทั้งการคมนาคมขนส่ง การผลิต การค้า การลงทุน และการทำธุรกิจ เพื่อให้เป็นพลังในการพัฒนา นอกจากนี้ ยังมีความสมบูรณ์ในทุนที่จะสามารถสร้างการพัฒนาต่อเนื่องไปได้แก่ ทุนมนุษย์ ทุนทางปัญญา ทุนทางการเงิน ทุนที่เป็นเครื่องมือเครื่องจักร ทุนทางสังคม และทุนทรัพยากรธรรมชาติและสิ่งแวดล้อม

ความยั่งยืน หมายถึง การพัฒนาที่สามารถสร้างความเจริญ รายได้และคุณภาพชีวิตของประชาชนให้เพิ่มขึ้นอย่างต่อเนื่อง ซึ่งเป็นการเจริญเติบโตของเศรษฐกิจที่อยู่บนหลักการใช้การรักษาและการฟื้นฟูฐานทรัพยากรธรรมชาติอย่างยั่งยืน ไม่ใช่ทรัพยากรธรรมชาติจนเกินพอดีไม่สร้างมลภาวะ ต่อสิ่งแวดล้อมจนเกินความสามารถในการรองรับและเยียวยาของระบบนิเวศ การผลิตและการบริโภค เป็นมิตรกับสิ่งแวดล้อมจนเกินความสามารถในการรองรับและเยียวยาของระบบนิเวศ การผลิตและการบริโภค เป็นมิตรกับสิ่งแวดล้อมมีคุณภาพดีขึ้น คนมีความรับผิดชอบต่อสังคม มีความ เอื้ออาทร เสียสละเพื่อผลประโยชน์ส่วนรวม รัฐบาลมีนโยบายที่มุ่ง

ประโยชน์ส่วนรวมอย่างยั่งยืน และให้ความสำคัญกับการมีส่วนร่วมของประชาชน และทุกภาคส่วนในสังคมยึดถือ และปฏิบัติตาม หลักปรัชญาของเศรษฐกิจพอเพียงเพื่อการพัฒนาอย่างสมดุล มีเสถียรภาพและยั่งยืน

วิสัยทัศน์ประเทศไทย 2580

“ประเทศไทยมีความมั่นคง มั่งคั่ง ยั่งยืน เป็นประเทศพัฒนาแล้ว ด้วยการพัฒนาตามหลักปรัชญาของเศรษฐกิจพอเพียง”

มั่นคง	มั่งคั่ง	ยั่งยืน
<ul style="list-style-type: none"> มีความมั่นคงปลอดภัยจากภัยและการเปลี่ยนแปลง ทั้งภายในประเทศและภายนอกประเทศ และมีความมั่นคงในทุกมิติ ที่มีเศรษฐกิจ สังคม สิ่งแวดล้อม และการเมือง ประเทศไทยมีความมั่นคงเป็นกลางสงบอยู่โดย สังคมมีความปรองดองและความสามัคคี ประชาชนมีความมั่นคงในชีวิต มีงานและรายได้ที่มั่นคง มีที่อยู่อาศัยและความปลอดภัยในชีวิตทรัพย์สิน มีความมั่นคงของอาหาร พลังงาน และน้ำ 	<ul style="list-style-type: none"> ประเทศไทยมีการขยายตัวของเศรษฐกิจอย่างต่อเนื่อง ครอบคลุมเข้าสู่ทุกประเภทรายได้สูง ความเหลื่อมล้ำของการพัฒนาลดลง ประชาชนได้รับผลประโยชน์จากการพัฒนาอย่างทั่วถึงกัน เศรษฐกิจมีความสามารถในการแข่งขันสูง สร้างเศรษฐกิจและสังคมที่ทันสมัย และเป็นศูนย์กลางของการเชื่อมโยงในภูมิภาคที่เอื้ออำนวยมากขึ้น ตามขีด ศาสนา การลงทุน มีความสมบูรณ์ในทุกมิติที่สามารถสร้างการพัฒนาต่อเนื่อง ยั่งยืน คุณภาพชีวิตที่ดี คุณภาพการบริการที่ทันสมัย 	<ul style="list-style-type: none"> การพัฒนาที่สามารถสร้างสมดุลด้านรายได้ และคุณภาพชีวิตของประชาชนอย่างเต็มองค์ โดยไม่ใช้ทรัพยากรธรรมชาติที่หมดสิ้น ไม่สร้างภาระต่อสิ่งแวดล้อม มีการใส่ใจและการรับผิดชอบต่อสังคม สิ่งแวดล้อม และยึดถือวิถีคุณธรรมจริยธรรมของประชาชน มีความรับผิดชอบต่อสังคมสูง และมีความรับผิดชอบต่อสังคมทุกภาคส่วนในสังคมยึดถือและปฏิบัติตามหลักปรัชญาของเศรษฐกิจพอเพียง

โดยมีเป้าหมายการพัฒนาประเทศคือ “ประเทศไทยมีความมั่นคง ประชาชนมีความสุข เศรษฐกิจพัฒนาอย่างต่อเนื่อง สังคมเป็นธรรม ฐานทรัพยากรธรรมชาติยั่งยืน “โดยยกระดับศักยภาพของประเทศในหลากหลายมิติ พัฒนาคมนในทุกมิติและในทุกช่วงวัยให้เป็นคนดีเก่ง และมีคุณภาพ สร้างโอกาสและความเสมอภาคทางสังคม สร้างการเติบโตบนคุณภาพชีวิตที่เป็นมิตรกับสิ่งแวดล้อม และมีภาครัฐของ ประชาชนเพื่อประชาชนและประโยชน์ส่วนรวม โดยการประเมินผลการพัฒนาตามยุทธศาสตร์ชาติ ประกอบด้วย

- 1) ความอยู่ดีมีสุขของคนไทยและสังคมไทย
- 2) ชีตความสามารถในการแข่งขัน การพัฒนาเศรษฐกิจ และการกระจายรายได้
- 3) การพัฒนาทรัพยากรมนุษย์ของประเทศ
- 4) ความเท่าเทียมและความเสมอภาคของสังคม
- 5) ความหลากหลายทางชีวภาพ คุณภาพสิ่งแวดล้อม และความยั่งยืนของทรัพยากรธรรมชาติ
- 6) ประสิทธิภาพการบริหารจัดการและการเข้าถึงการให้บริการของภาครัฐ

ประเด็นยุทธศาสตร์ชาติ

เพื่อให้ประเทศไทยสามารถยกระดับการพัฒนาให้บรรลุตามวิสัยทัศน์ “ประเทศไทยมีความมั่นคง มั่งคั่ง ยั่งยืน เป็นประเทศที่พัฒนาแล้ว ด้วยการพัฒนาตามหลักปรัชญาของเศรษฐกิจพอเพียง” และเป้าหมาย การพัฒนาประเทศข้างต้น จึงจำเป็นต้องกำหนดยุทธศาสตร์การพัฒนาประเทศระยะยาวที่จะทำให้ประเทศไทยมีความมั่นคงในเอกราชแลอธิปไตย มีภูมิคุ้มกันต่อการเปลี่ยนแปลงจากปัจจัย ภายในและภายนอกประเทศทุกมิติทุกรูปแบบและทุกระดับ ภาคเกษตรกรรม ภาคอุตสาหกรรม และภาคบริการของประเทศได้รับการพัฒนายกระดับไปสู่การใช้เทคโนโลยีและนวัตกรรมในการสร้างมูลค่าเพิ่ม และพัฒนากลไกที่สำคัญในการขับเคลื่อนเศรษฐกิจใหม่ที่จะสร้างและเพิ่มศักยภาพในการแข่งขันของประเทศ เพื่อยกระดับฐานรายได้ของประชาชนในภาพรวมและกระจายผลประโยชน์ไปสู่ภาคส่วนต่างๆ ได้อย่างเหมาะสมคนไทยได้รับการพัฒนาให้ เป็นคนดีเก่ง มีวินัย คำนึงถึงผลประโยชน์ส่วนรวม และมีศักยภาพในการคิดวิเคราะห์สามารถ “รู้รับ ปรับใช้”

เทคโนโลยีใหม่ ได้อย่างต่อเนื่อง สามารถเข้าถึงบริการพื้นฐานระบบสวัสดิการและกระบวนการยุติธรรมได้อย่างเท่าเทียมกันโดยไม่มีใครถูกทิ้งไว้ข้างหลัง

การพัฒนาประเทศในช่วงระยะเวลาของยุทธศาสตร์ชาติจะมุ่งเน้นการสร้างสมดุลระหว่างการพัฒนาความมั่นคง เศรษฐกิจ สังคม และสิ่งแวดล้อม โดยการมีส่วนร่วมของทุกภาคส่วนในรูปแบบ “ประชารัฐ” โดยประกอบด้วย 6 ยุทธศาสตร์ได้แก่ ยุทธศาสตร์ชาติด้านความมั่นคง ยุทธศาสตร์ชาติด้านการสร้างความสามารถในการแข่งขัน ยุทธศาสตร์ชาติด้านการพัฒนาและเสริมสร้างศักยภาพทรัพยากรมนุษย์ ยุทธศาสตร์ชาติด้านการสร้างโอกาสและความเสมอภาคทางสังคม ยุทธศาสตร์ชาติด้านการสร้างการเติบโตบนคุณภาพชีวิตที่เป็นมิตรกับสิ่งแวดล้อม และยุทธศาสตร์ชาติด้านการปรับสมดุล และพัฒนาระบบการบริหารจัดการภาครัฐ โดยแต่ละยุทธศาสตร์มีเป้าหมายและประเด็นการพัฒนาดังนี้

(1) ยุทธศาสตร์ชาติด้านความมั่นคง

มีเป้าหมายการพัฒนาที่สำคัญ คือ ประเทศชาติมั่นคง ประชาชนมีความสุข เน้นการบริหารจัดการสภาวะแวดล้อมของประเทศให้มั่นคง ปลอดภัย เอกရာชอธิปไตย และมีความสงบเรียบร้อยในทุกระดับ ทั้งการสร้างเสถียรภาพภายในประเทศและช่วยลดและป้องกันภัยคุกคามจากภายนอก รวมทั้งสร้างความเชื่อมั่นในกลุ่มประเทศอาเซียนและประชาคมโลกที่มีต่อประเทศไทย กรอบแนวทางที่ต้องให้ความสำคัญ อาทิ

(1) การเสริมสร้างความมั่นคงของสถาบันหลักและการปกครองระบบประชาธิปไตยอันมีพระมหากษัตริย์ทรงเป็นประมุข

(2) การปฏิรูปกลไกการบริหารประเทศและพัฒนาความมั่นคงทางการเมือง ขจัดคอร์รัปชัน สร้างความเชื่อมั่นในกระบวนการยุติธรรม

(3) การรักษาความมั่นคงภายในและความสงบเรียบร้อยภายใน ตลอดจนการบริหารจัดการความมั่นคงชายแดนและชายฝั่งทะเล

(4) การพัฒนาระบบ กลไก มาตรการและความร่วมมือระหว่างประเทศทุกระดับ และรักษาดุลยภาพความสัมพันธ์กับประเทศมหาอำนาจ เพื่อป้องกันและแก้ไขปัญหาคความมั่นคงรูปแบบใหม่

(5) การพัฒนาเสริมสร้างศักยภาพการป้องกันประเทศ การรักษาความสงบเรียบร้อยภายในประเทศสร้างความร่วมมือกับประเทศเพื่อนบ้านและมิตรประเทศ

(6) การพัฒนาระบบการเตรียมพร้อมแห่งชาติและระบบบริหารจัดการภัยพิบัติรักษาความมั่นคงของฐานทรัพยากรธรรมชาติสิ่งแวดล้อม

(7) การปรับกระบวนการทำงานของกลไกที่เกี่ยวข้องจากแนวตั้งสู่แนวนอนมากขึ้น

(2) ยุทธศาสตร์ชาติด้านการสร้างความสามารถในการแข่งขัน

เพื่อให้ประเทศไทยสามารถพัฒนาไปสู่การเป็นประเทศพัฒนาแล้ว ซึ่งจำเป็นต้องยกระดับผลิตภาพการผลิตและการใช้นวัตกรรมในการเพิ่มความสามารถในการแข่งขันและการพัฒนาอย่างยั่งยืนทั้งในสาขาอุตสาหกรรม เกษตรและบริการ การสร้างความมั่นคงและปลอดภัยด้านอาหาร การเพิ่มขีดความสามารถทางการค้าและการเป็นผู้ประกอบการ รวมทั้งการพัฒนาฐานเศรษฐกิจแห่งอนาคต ทั้งนี้ภายใต้กรอบการปฏิรูปและพัฒนาปัจจัยเชิงยุทธศาสตร์ทุกด้าน อันได้แก่โครงสร้างพื้นฐานและระบบโลจิสติกส์ วิทยาศาสตร์ เทคโนโลยีและนวัตกรรม การพัฒนาทุนมนุษย์ และการบริหารจัดการทั้งในภาครัฐและภาคธุรกิจเอกชน กรอบแนวทางที่ต้องให้ความสำคัญ อาทิ

(1) การพัฒนาสมรรถนะทางเศรษฐกิจ ได้แก่การรักษาเสถียรภาพเศรษฐกิจและสร้างความเชื่อมั่น การส่งเสริมการค้าและการลงทุนที่อยู่บนการแข่งขันที่เป็นธรรมและรับผิดชอบต่อสังคม ตลอดจนการพัฒนาประเทศสู่ความเป็นชาติการค้าเพื่อให้ได้ประโยชน์จากห่วงโซ่มูลค่าในภูมิภาค และเป็นการยกระดับไปสู่ส่วนบนของห่วงโซ่มูลค่ามากขึ้น

(2) การพัฒนาภาคการผลิตและบริการบนฐานของการพัฒนานวัตกรรมและมีความเป็นมิตรต่อสิ่งแวดล้อม โดยมีการใช้ดิจิทัลและการค้าที่เข้มข้นเพื่อสร้างมูลค่าเพิ่มและขยายกิจกรรมการผลิตและบริการ โดยมุ่งสู่ความเป็นเลิศในระดับโลกและในระดับภูมิภาคในอุตสาหกรรมหลายสาขา และในภาคบริการที่หลากหลายตามรูปแบบการดำเนินชีวิตและการดำเนินธุรกิจที่เปลี่ยนไป รวมทั้งเป็นแหล่งอาหารคุณภาพ สะอาด และปลอดภัยของโลก

- ภาคเกษตร โดยเสริมสร้างฐานการผลิตให้เข้มแข็งและยั่งยืน เพิ่มขีดความสามารถในการแข่งขันของภาคเกษตรส่งเสริมเกษตรกรรายย่อยให้ปรับไปสู่การทำเกษตรยั่งยืนที่เป็นมิตรกับสิ่งแวดล้อมและรวมกลุ่มเกษตรกรในการพัฒนาอาชีพที่เข้มแข็ง และการพัฒนาสินค้าเกษตรที่มีศักยภาพและอาหารคุณภาพ สะอาด และปลอดภัย

- ภาคอุตสาหกรรม โดยพัฒนาอุตสาหกรรมศักยภาพ ยกกระตือรือร้นการพัฒนาอุตสาหกรรมปัจจุบันที่มีศักยภาพสูง และพัฒนาอุตสาหกรรมอนาคตที่มีศักยภาพ โดยการใช้ดิจิทัลและการค้ามาเพิ่มมูลค่าและยกระดับห่วงโซ่มูลค่าในระดับสูงขึ้น

- ภาคบริการ โดยขยายฐานการบริการให้มีความหลากหลาย ความเป็นเลิศ และเป็นมิตรต่อสิ่งแวดล้อม โดยการยกระดับบริการที่เป็นฐานรายได้เดิม เช่น การท่องเที่ยวและพัฒนาให้ประเทศไทยเป็นศูนย์กลางการให้บริการสุขภาพ ธุรกิจบริการด้านการเงินและธุรกิจบริการที่มีศักยภาพอื่นๆ เป็นต้น

(3) การพัฒนาผู้ประกอบการและเศรษฐกิจชุมชน พัฒนาทักษะผู้ประกอบการ ยกระดับผลิตภาพแรงงานและพัฒนาวิสาหกิจขนาดกลางและขนาดย่อม (SMEs) สู่สากล และพัฒนาวิสาหกิจชุมชนและสถาบันเกษตรกร

(4) การพัฒนาพื้นที่เศรษฐกิจพิเศษและเมืองพัฒนาเขตเศรษฐกิจพิเศษชายแดน และพัฒนาระบบเมืองศูนย์กลางความเจริญ จัดระบบผังเมืองที่มีประสิทธิภาพและมีส่วนร่วม มีการจัดการสิ่งแวดล้อมเมือง และโครงสร้างพื้นฐานทางสังคมและเศรษฐกิจที่สอดคล้องกับศักยภาพ

(5) การลงทุนพัฒนาโครงสร้างพื้นฐาน ในด้านการขนส่ง ด้านพลังงาน ระบบเทคโนโลยีสารสนเทศและการสื่อสารและการวิจัยและพัฒนา

(6) การเชื่อมโยงกับภูมิภาคและเศรษฐกิจโลก สร้างความเป็นหุ้นส่วนการพัฒนานานาชาติ ส่งเสริมให้ไทยเป็นฐานของการประกอบธุรกิจ ความร่วมมือกับนานาชาติในการสร้างความมั่นคงด้านต่างๆ เพิ่มบทบาทของไทยในองค์กรระหว่างประเทศ รวมถึงสร้างองค์ความรู้ด้านการต่างประเทศ

(3) ยุทธศาสตร์ชาติด้านการพัฒนาและส่งเสริมศักยภาพทรัพยากรมนุษย์

เพื่อพัฒนาคนและสังคมไทยให้เป็นรากฐานที่แข็งแกร่งของประเทศมีความพร้อมทางกายใจ สติปัญญา ความเป็นสากล มีทักษะการคิดวิเคราะห์อย่างมีเหตุผล มีระเบียบวินัย เคารพกฎหมาย มีคุณธรรม จริยธรรม รู้คุณค่าความเป็นไทย มีครอบครัวที่มั่นคง กรอบแนวทางที่ต้องให้ความสำคัญ อาทิ

- (1) การพัฒนาศักยภาพคนตลอดช่วงชีวิตให้สนับสนุนการเจริญเติบโตของประเทศ
- (2) การยกระดับคุณภาพการศึกษาและการเรียนรู้ให้มีคุณภาพ เท่าเทียม และทั่วถึง
- (3) การปลูกฝังระเบียบวินัย คุณธรรม จริยธรรมค่านิยมที่พึงประสงค์
- (4) การสร้างเสริมให้คนมีสุขภาวะที่ดี
- (5) การสร้างความอยู่ดีมีสุขของครอบครัวไทยเสริมสร้างบทบาทของสถาบันครอบครัวในการบ่มเพาะจิตใจให้เข้มแข็ง

(4) ยุทธศาสตร์ชาติด้านการสร้างโอกาสความเสมอภาคและเท่าเทียมกันทางสังคม

เพื่อเร่งกระจายโอกาสการพัฒนาและสร้างความมั่นคงให้ทั่วถึง ลดความเหลื่อมล้ำไปสู่สังคมที่เสมอภาคและเป็นธรรม กรอบแนวทางที่ต้องให้ความสำคัญ อาทิ

- (1) การสร้างความมั่นคงและการลดความเหลื่อมล้ำทางด้านเศรษฐกิจและสังคม
- (2) การพัฒนาระบบบริการและระบบบริหารจัดการสุขภาพ
- (3) การสร้างสภาพแวดล้อมและนวัตกรรมที่เอื้อต่อการดำรงชีวิตในสังคมสูงวัย
- (4) การสร้างความเข้มแข็งของสถาบันทางสังคมทุนทางวัฒนธรรมและความเข้มแข็งของชุมชน
- (5) การพัฒนาการสื่อสารมวลชนให้เป็นกลไกในการสนับสนุนการพัฒนา

(5) ยุทธศาสตร์ชาติด้านการสร้างการเติบโตบนคุณภาพชีวิตที่เป็นมิตรกับสิ่งแวดล้อม

เพื่อเร่งอนุรักษ์ฟื้นฟูและสร้างความมั่นคงของฐานทรัพยากรธรรมชาติ และมีความมั่นคงด้านน้ำ รวมทั้งมีความสามารถในการป้องกันผลกระทบและปรับตัวต่อการเปลี่ยนแปลงสภาพภูมิอากาศและภัยพิบัติธรรมชาติ และพัฒนามุ่งสู่การเป็นสังคมสีเขียว กรอบแนวทางที่ต้องให้ความสำคัญ อาทิ

- (1) การจัดระบบอนุรักษ์ ฟื้นฟูและป้องกันการทำลายทรัพยากรธรรมชาติ
- (2) การวางระบบบริหารจัดการน้ำให้มีประสิทธิภาพทั้ง 25 ลุ่มน้ำ เน้นการปรับระบบการบริหารจัดการอุทกภัยอย่างบูรณาการ
- (3) การพัฒนาและใช้พลังงานที่เป็นมิตรกับสิ่งแวดล้อม
- (4) การพัฒนาเมืองอุตสาหกรรมเชิงนิเวศและเมืองที่เป็นมิตรกับสิ่งแวดล้อม
- (5) การร่วมลดปัญหาโลกร้อนและปรับตัวให้พร้อมกับการเปลี่ยนแปลงสภาพภูมิอากาศ
- (6) การใช้เครื่องมือทางเศรษฐศาสตร์และนโยบายการคลังเพื่อสิ่งแวดล้อม

(6) ยุทธศาสตร์ชาติด้านการปรับสมดุลและพัฒนาระบบการบริหารจัดการภาครัฐ

การบริหารจัดการภาครัฐ เพื่อให้หน่วยงานภาครัฐมีขนาดที่เหมาะสมกับบทบาทภารกิจ มีสมรรถนะสูง มีประสิทธิภาพและประสิทธิผลกระจายบทบาทภารกิจไปสู่ท้องถิ่นอย่างเหมาะสม มีธรรมาภิบาล กรอบแนวทางที่ต้องให้ความสำคัญ อาทิ

- (1) การปรับปรุงโครงสร้าง บทบาท ภารกิจของหน่วยงานภาครัฐ ให้มีขนาดที่เหมาะสม
- (2) การวางระบบบริหารราชการแบบบูรณาการ
- (3) การพัฒนาระบบบริหารจัดการกำลังคนและพัฒนาบุคลากรภาครัฐ
- (4) การต่อต้านการทุจริตและประพฤติมิชอบ
- (5) การปรับปรุงกฎหมายและระเบียบต่างๆ
- (6) การพัฒนาให้ทันสมัย เป็นธรรมและเป็นสากล
- (7) การพัฒนาระบบการให้บริการประชาชนของหน่วยงานภาครัฐ
- (8) การปรับปรุงการบริหารจัดการรายได้และรายจ่ายของภาครัฐ

กลไกการขับเคลื่อนกระบวนการพัฒนา

ยุทธศาสตร์ชาติจะเป็นแผนแม่บทหลักในการพัฒนาประเทศเพื่อให้ส่วนราชการและหน่วยงานต่างๆ ใช้เป็นแนวทางในการจัดทำแผนยุทธศาสตร์การพัฒนาประเทศในด้านต่างๆ อาทิ แผนพัฒนาเศรษฐกิจและสังคมแห่งชาติ แผนเฉพาะด้านต่างๆ เช่น ด้านความมั่นคง เศรษฐกิจ การศึกษา ศิลปวัฒนธรรม ฯลฯ แผนปฏิบัติการในระดับกระทรวงและในระดับพื้นที่ ให้มีความสอดคล้องกันตามห้วงเวลาออกจากรายยุทธศาสตร์ชาติจะใช้เป็นกรอบในการจัดสรรงบประมาณและทรัพยากรอื่นๆ ของประเทศ เพื่อขับเคลื่อนการพัฒนาอย่างมีเอกภาพให้บรรลุ

เป้าหมาย โดยจะต้องอาศัยการประสานความร่วมมือจากหลายภาคส่วน ภายใต้ระบบประชารัฐ คือ ความร่วมมือของภาครัฐ ภาคเอกชน ภาคประชาชนและประชาสังคม ทั้งนี้ รัฐธรรมนูญแห่งราชอาณาจักรไทยจะได้มีการกำหนดเกี่ยวกับบทบาทของยุทธศาสตร์ชาติและแนวทางในการนำยุทธศาสตร์ชาติไปสู่การปฏิบัติ เพื่อที่ส่วนราชการและหน่วยงานต่างๆ จะสามารถขับเคลื่อนการพัฒนาได้อย่างต่อเนื่องและบูรณาการ

ปัจจัยความสำเร็จของยุทธศาสตร์ชาติ

(1) **สาระของยุทธศาสตร์ชาติ** กำหนดวิสัยทัศน์ระยะยาวที่ชัดเจน มีการกำหนดเป้าหมายและภาพในอนาคตของประเทศที่ชัดเจนและเป็นที่ยอมรับ รับรู้ และยอมรับเป็นเจ้าของร่วมกันสามารถถ่ายทอดเป้าหมายของยุทธศาสตร์ชาติ สู่เป้าหมายเฉพาะด้านต่างๆ ตามระยะเวลาเป็นช่วงๆ ของหน่วยงานปฏิบัติได้ และมีการกำหนดตัวชี้วัดที่สามารถวัดผลสัมฤทธิ์ได้

(2) **ระบบและกฎหมาย** มีกฎหมายรองรับ มีกลไกเชื่อมโยงกับแผนพัฒนาเศรษฐกิจและสังคมแห่งชาติและแผนในระดับต่างๆ เพื่อให้ส่วนราชการนำยุทธศาสตร์ชาติไปปฏิบัติ รวมทั้งกรอบกฎหมายด้านการจัดสรรงบประมาณ ให้สามารถระดมทรัพยากรเพื่อผลักดันขับเคลื่อนการดำเนินการตามยุทธศาสตร์ชาติอย่างมีบูรณาการ และกรอบกฎหมายที่จะกำหนดให้การดำเนินการตามยุทธศาสตร์ชาติมีความต่อเนื่อง รวมทั้งมีระบบการติดตามและประเมินผลอย่างเป็นระบบในทุกระดับ

(3) **กลไกสู่การปฏิบัติ** มีกลไกที่สอดรับ/สอดคล้องตั้งแต่ระดับการจัดทำยุทธศาสตร์การนำไปสู่การปฏิบัติ และการติดตามประเมินผล รวมทั้งมีกลไกในการกำกับดูแล บริหารจัดการและการขับเคลื่อนยุทธศาสตร์ชาติสู่การปฏิบัติอย่างมีประสิทธิภาพและหน่วยงานปฏิบัติจะต้องมีความเข้าใจ สามารถกำหนดแผนงานโครงการให้สอดคล้องกับเป้าหมายที่กำหนดไว้ในยุทธศาสตร์ชาติ

SDGs คือ หลังจากเป้าหมายการพัฒนาแห่งสหัสวรรษ (Millennium Development Goals – MDGs) ซึ่งต้องการเสริมสร้างมาตรฐานชีวิตความเป็นอยู่ของประชาชน ได้สิ้นสุดลงเมื่อปี 2015 นั้น องค์การสหประชาชาติ จึงจัดทำเป้าหมายเพื่อการพัฒนาที่ยั่งยืน (Sustainable Development Goals – SDGs) ทั้งหมด 17 ข้อ มุ่งหวังจะช่วยแก้ปัญหาที่โลกกำลังเผชิญอยู่ เช่น ความยากจน ความไม่เท่าเทียม สภาวะโลกร้อน และสันติสุข เพื่อเสริมแนวคิด “ไม่เป็นการทิ้งใครไว้ข้างหลัง” คาดว่าจะทำสำเร็จได้ภายในปี 2030

การพัฒนาที่ยั่งยืน (Sustainable Development) คือ แนวทางการพัฒนาที่ตอบสนองความต้องการของคนรุ่นปัจจุบัน โดยไม่ลดทอนความสามารถในการตอบสนอง ความต้องการของคนรุ่นหลัง (Brundtland Report, 1987) โดยการบรรลุการพัฒนาที่ยั่งยืน มีองค์ประกอบสำคัญ 3 ประการ ได้แก่ การเติบโตทางเศรษฐกิจ ความครอบคลุมทางสังคม และการคุ้มครองสิ่งแวดล้อม และในการประชุมสมัชชาสหประชาชาติ สมัยสามัญ ครั้งที่ 70 เมื่อวันที่ 25 กันยายน 2558 ณ สำนักงานใหญ่สหประชาชาติ ประเทศไทยและประเทศสมาชิกสหประชาชาติ รวม 193 ประเทศ ร่วมลงนามรับรองวาระการพัฒนาที่ยั่งยืน ค.ศ. 2030 ซึ่งเป็นกรอบการพัฒนาของโลกเพื่อร่วมกันบรรลุการพัฒนาทางสังคม เศรษฐกิจ และสิ่งแวดล้อมอย่างยั่งยืน โดยไม่ทิ้งใครไว้ข้างหลัง ภายในปี ค.ศ. 2030 โดยกำหนดให้มีเป้าหมายการพัฒนาที่ยั่งยืน เป็นแนวทางให้แต่ละประเทศดำเนินการร่วมกัน

เป้าหมายการพัฒนาที่ยั่งยืน (SDGs) 17 เป้าหมาย ประกอบไปด้วย 169 เป้าหมายย่อย (SDG Targets) ที่มีความเป็นสากล เชื่อมโยงและเกื้อหนุนกัน และกำหนดให้มี 247 ตัวชี้วัด เพื่อใช้ติดตามและประเมินความก้าวหน้าของการพัฒนา โดยสามารถจัดกลุ่ม SDGs ตามปัจจัยเชื่อมโยงกัน 5 มิติ (5P)

(1) **การพัฒนาคน (People)** ให้ความสำคัญกับการขจัดปัญหาความยากจนและความหิวโหยและลดความเหลื่อมล้ำในสังคม

(2) **สิ่งแวดล้อม (Planet)** ให้ความสำคัญกับการปกป้องและรักษาทรัพยากรธรรมชาติและสภาพภูมิอากาศเพื่อพลเมืองโลกรุ่นต่อไป

- (3) เศรษฐกิจและความมั่นคง (Prosperity) ส่งเสริมให้ประชาชนมีความเป็นอยู่ที่ดีและสอดคล้องกับธรรมชาติ
- (4) สันติภาพและความยุติธรรม (Peace) ยึดหลักการอยู่ร่วมกันอย่างสันติ มีสังคมที่สงบสุขและไม่แบ่งแยก
- (5) ความเป็นหุ้นส่วนการพัฒนา (Partnership) ความร่วมมือของทุกภาคส่วนในการขับเคลื่อนวาระการพัฒนาที่ยั่งยืน

ยุทธศาสตร์ชาติ เรื่องเป้าหมาย SDGs กับเรื่องยุทธศาสตร์ชาติ และเรื่องแผนพัฒนาเศรษฐกิจและสังคมแห่งชาติ มีความเชื่อมโยงกันจากเป้าหมายการพัฒนาที่ยั่งยืน SDGs ที่กล่าวถึงตอนต้นชี้ให้เห็นถึงความจำเป็นที่ประเทศไทยต้องกำหนดยุทธศาสตร์ชาติมีเป้าหมายระยะยาวมีการดำเนินงานที่ต่อเนื่อง เพื่อการพัฒนาที่ยั่งยืนสำหรับแผนพัฒนาเศรษฐกิจและสังคมแห่งชาติ ก็จะเป็นแผนที่เชื่อมโยงถ่ายโอนจากยุทธศาสตร์และเป้าหมายระยะยาว มาสู่แผนดำเนินงานที่ชัดเจนเป็นช่วงเวลาทุกระยะ 5 ปี สิ่งที่ต้องเน้นย้ำคือ ยุทธศาสตร์ชาติต้องเกิดจากกระบวนการมีส่วนร่วมของประชาชนในชาติ อยู่ในมาตรา ที่ 65 วรรคสอง คือ “การจัดทำยุทธศาสตร์ชาติต้องมีการมีส่วนร่วมและการรับฟังความคิดเห็นของประชาชนทุกภาคส่วนอย่างทั่วถึงด้วย”

แผนพัฒนาเศรษฐกิจและสังคมแห่งชาติ ฉบับที่ 13 (พ.ศ.2566 -2570)

การดำเนินงานเพื่อขับเคลื่อนการพัฒนาเศรษฐกิจและสังคมของประเทศก่อนที่จะมีการประกาศใช้ยุทธศาสตร์ชาติ 20 ปี (พ.ศ. 2561 - 2580) ได้อาศัยแผนพัฒนาเศรษฐกิจและสังคมแห่งชาติเป็นแผนหลัก เพื่อเป็นกรอบในการวางแผนปฏิบัติการและแผนในระดับปฏิบัติต่างรวมถึงการจัดทำคำของบประมาณรายจ่ายประจำปีให้มีความสอดคล้องเชื่อมโยงกัน แผนพัฒนาเศรษฐกิจและสังคมแห่งชาติในอดีตที่ผ่านมา จึงมีลักษณะครอบคลุมประเด็นการพัฒนาประเทศในทุกมิติอย่างรอบด้าน (Domprensive Pla) เพื่อให้หน่วยงานภาครัฐทุกระดับสามารถเชื่อมโยงภารกิจและดำเนินการจัดทำแผนปฏิบัติการและคำของบประมาณให้เชื่อมโยงสนับสนุนเป้าหมายแผนฯ การพัฒนาประเทศภายใต้กรอบแผนพัฒนาฯ ที่ผ่านมามีให้ความสำคัญกับมิติการพัฒนาประเทศทุกด้านอย่างเท่าเทียมและสมดุลกัน โดยจุดเน้นของแต่ละยุทธศาสตร์การพัฒนาจะมุ่งเน้นการบรรลุเป้าหมายของมิติการพัฒนาแต่ละด้านเป็นหลัก เพื่อมุ่งหมายให้การบรรลุผลตามเป้าหมายของแผนพัฒนาแต่ละมิติในท้ายที่สุดจะบูรณาการผลรวมที่เกิดขึ้นและทำให้ประเทศบรรลุเป้าหมายในภาพใหญ่ภายใต้แผนฯ ที่กำหนดได้



แผนพัฒนาเศรษฐกิจและสังคมแห่งชาติ ฉบับที่ 13 มีสถานะเป็นแผนระดับที่ 2 ซึ่งเป็นกลไกที่สำคัญในการแปลงยุทธศาสตร์ชาติไปสู่การปฏิบัติ และใช้เป็นกรอบสำหรับการจัดทำแผนระดับที่ 3 เพื่อให้การดำเนินงานของภาคีการพัฒนาที่เกี่ยวข้องสามารถสนับสนุนการบรรลุเป้าหมายตามยุทธศาสตร์ชาติ ตามกรอบระยะเวลาที่คาดหวังไว้ได้ โดยกำหนดหมุดหมายไว้ทั้งสิ้น 13 หมุดหมาย ดังนี้

- หมุดหมายที่ 1 ไทยเป็นประเทศชั้นนำด้านสินค้าเกษตรและเกษตรแปรรูปมูลค่าสูง
- หมุดหมายที่ 2 ไทยเป็นจุดหมายของการท่องเที่ยวที่เน้นคุณค่าและความยั่งยืน
- หมุดหมายที่ 3 ไทยเป็นฐานการผลิตยานยนต์ไฟฟ้า
- หมุดหมายที่ 4 ไทยเป็นศูนย์กลางทางการแพทย์และสุขภาพมูลค่าสูง
- หมุดหมายที่ 5 ไทยเป็นประตูการค้าการลงทุนและทางโลจิสติกส์
- หมุดหมายที่ 6 ไทยเป็นฐานการดิจิทัลและอิเล็กทรอนิกส์อัจฉริยะ
- หมุดหมายที่ 7 SMEs ที่เข้มแข็งแข่งขันได้
- หมุดหมายที่ 8 พื้นที่และเมืองอัจฉริยะ
- หมุดหมายที่ 9 ความยากจนข้ามรุ่นและความคุ้มครองทางสังคม
- หมุดหมายที่ 10 เศรษฐกิจหมุนเวียนและสังคมคาร์บอนต่ำ
- หมุดหมายที่ 11 ภัยธรรมชาติและการเปลี่ยนแปลงสภาพภูมิอากาศ
- หมุดหมายที่ 12 กำลังคนสมรรถนะสูง
- หมุดหมายที่ 13 ภาครัฐที่ทันสมัยมีประสิทธิภาพ

เป้าหมายการพัฒนาประเทศ ในระยะของแผนพัฒนาฯ ฉบับที่ 13 (พ.ศ. 2566 – 2570)

สิ่งที่ต้องทำ เพื่อนำไปสู่เป้าหมายดังกล่าว

1. เศรษฐกิจมูลค่าสูงที่เป็นมิตรต่อสิ่งแวดล้อม (High Value-Added Economy) เพื่อสร้างมูลค่าเพิ่มการพัฒนา ต่อยอด และใช้ประโยชน์จากองค์ความรู้ ความคิดสร้างสรรค์ เทคโนโลยีและนวัตกรรม พร้อมกับการลดผลกระทบเชิงลบต่อสิ่งแวดล้อม และใช้ทรัพยากรธรรมชาติอย่างมีประสิทธิภาพ โดยการปรับทิศทางของภาคการผลิตเดิมที่มีความสำคัญ แต่มีความเสี่ยงที่จะสูญเสียความสามารถในการแข่งขันในอนาคตหากไม่มีการปรับตัว และส่งเสริมภาคการผลิตที่ไทยมีศักยภาพสอดคล้องกับทิศทางการเปลี่ยนแปลงของโลก ประกอบด้วย 6 หมุดหมาย ได้แก่

- หมุดหมายที่ 1 ไทยเป็นประเทศชั้นนำด้านสินค้าเกษตรและเกษตรแปรรูปมูลค่าสูง
- หมุดหมายที่ 2 ไทยเป็นจุดหมายของการท่องเที่ยวที่เน้นคุณค่าและความยั่งยืน
- หมุดหมายที่ 3 ไทยเป็นฐานการผลิตยานยนต์ไฟฟ้า
- หมุดหมายที่ 4 ไทยเป็นศูนย์กลางทางการแพทย์และสุขภาพมูลค่าสูง
- หมุดหมายที่ 5 ไทยเป็นประตูการค้าการลงทุนและทางโลจิสติกส์
- หมุดหมายที่ 6 ไทยเป็นฐานการดิจิทัลและอิเล็กทรอนิกส์อัจฉริยะ

2. สังคมแห่งโอกาสและความเสมอภาค (High Opportunity Society) เพื่อให้ทุกกลุ่มคนในประเทศมีโอกาสเลื่อนสถานะทางเศรษฐกิจและสังคมอย่างเต็มศักยภาพ ประชาชนได้รับความคุ้มครองทางสังคมที่เพียงพอเหมาะสม ทุกภาคส่วนในสังคมมีส่วนร่วมและได้รับประโยชน์จากการเจริญเติบโตทางเศรษฐกิจอย่างเสมอภาค และประเทศมีความเหลื่อมล้ำลดลงในทุกมิติ โดยการใช้เทคโนโลยี ฐานข้อมูลสารสนเทศ และดิจิทัลแพลตฟอร์มเป็นเครื่องมือสำคัญในการส่งเสริมการแข่งขันที่เปิดกว้างและเป็นธรรมเพื่อลดความเหลื่อมล้ำในเชิงธุรกิจ ส่งเสริมกิจกรรมทางเศรษฐกิจและการเข้าถึงบริการสาธารณะที่มีคุณภาพในเมืองหลักและท้องถิ่นต่างจังหวัด เพื่อลดความ

เหลื่อมล้ำในเชิงพื้นที่ ตลอดจนการช่วยเหลือผู้ด้อยโอกาสอย่างตรงกับปัญหาและความต้องการ การใช้นโยบายการเงินการคลังเพื่อสนับสนุนการกระจายรายได้และการจัดความคุ้มครองทางสังคมอย่างมีประสิทธิภาพ เพื่อเพิ่มพลวัตการเลื่อนสถานะทางเศรษฐกิจและสังคม (Socioeconomic Mobility) ประกอบด้วย 3 หมายเหตุ

หมายเหตุที่ 7 ไทยมี SMEs ที่เข้มแข็ง มีศักยภาพสูง และสามารถแข่งขันได้

หมายเหตุที่ 8 ไทยมีพื้นที่และเมืองหลักของภูมิภาคที่มีความเจริญทางเศรษฐกิจทันสมัย และน่าอยู่

หมายเหตุที่ 9 ไทยมีความยากจนข้ามรุ่นลดลง และคนไทยทุกคนมีความคุ้มครองทางสังคมเพียงพอเหมาะสม

3. วิถีชีวิตที่ยั่งยืน (High Sustainability) เพื่อส่งเสริมรูปแบบการดำเนินชีวิตและกิจกรรมทางเศรษฐกิจที่เอื้อให้เกิดความยั่งยืนของทรัพยากรธรรมชาติ ระบบนิเวศ และสภาพภูมิอากาศพร้อมทั้งสามารถรับมือและมีภูมิคุ้มกันจากสภาพแวดล้อมที่เปลี่ยนแปลงไป โดยให้ความสำคัญกับการพัฒนาประสิทธิภาพของการบริหารจัดการจัดการภาครัฐและบทบาทของภาคส่วนต่างๆ ที่เกี่ยวข้อง รวมถึงการประยุกต์ใช้เทคโนโลยี เพื่อมุ่งจัดการกับปัญหาที่เป็นภัยคุกคามสำคัญทั้งในประเทศไทยและในระดับโลก ซึ่งได้แก่ ปัญหาขยะ มลพิษทางน้ำ มลพิษทางอากาศ ก๊าซเรือนกระจกและความเสี่ยงของภัยธรรมชาติอันเนื่องมาจากการเปลี่ยนแปลงของสภาพภูมิอากาศ ประกอบด้วย 2 หมายเหตุ ได้แก่

หมายเหตุที่ 10 ไทยมีเศรษฐกิจหมุนเวียนและสังคมคาร์บอนต่ำ

หมายเหตุที่ 11 ไทยสามารถลดความเสี่ยงและผลกระทบจากภัยธรรมชาติและ การเปลี่ยนแปลงสภาพภูมิอากาศ

4. ปัจจัยสนับสนุนการพลิกโฉมประเทศ (Key Enablers for Thailand's Transformation) เพื่อพัฒนาปัจจัยสนับสนุนที่มีความสำคัญต่อการเปลี่ยนผ่านประเทศไปสู่การเป็น “เศรษฐกิจสร้างคุณค่า สังคมเดินหน้าอย่างยั่งยืน” โดยเฉพาะการพัฒนาทรัพยากรมนุษย์ให้มีคุณภาพได้มาตรฐานสอดคล้องกับความต้องการของตลาดแรงงานและโลกยุคใหม่ และส่งเสริมเคลื่อนย้ายแรงงานไปสู่ภาคการผลิตและบริการที่มีผลิตภาพและมูลค่าสูง และกลไกการบริหารจัดการภาครัฐที่ทันสมัย เท้าทันต่อการเปลี่ยนแปลงสามารถตอบสนองต่อความต้องการประชาชน และสอดคล้องกับทิศทางการพัฒนาประเทศอย่างมีประสิทธิภาพ ประกอบด้วย 2 หมายเหตุ

หมายเหตุที่ 12 ไทยมีกำลังคนสมรรถนะสูง มุ่งเรียนรู้อย่างต่อเนื่อง ตอบโจทย์การพัฒนาแห่งอนาคต

หมายเหตุที่ 13 ไทยมีภาครัฐที่มีสมรรถนะสูง

ความเชื่อมโยงระหว่างหมวดหมู่การพัฒนา กับ เป้าหมายหลัก



การพัฒนาตามหมวดหมู่ จะสามารถส่งผลต่อการบรรลุเป้าหมายตามยุทธศาสตร์ชาติ 4 ด้านได้แก่ 1. ยุทธศาสตร์ด้านความมั่นคง ในประเด็นเป้าหมาย ประชาชนอยู่ดี กินดี และมีความสุข 2. ยุทธศาสตร์ชาติด้านการสร้างความสามารถในการแข่งขัน ใน 2 ประเด็นเป้าหมาย คือประเทศไทยเป็นประเทศที่พัฒนาแล้ว เศรษฐกิจเติบโตอย่างมีเสถียรภาพและยั่งยืน และประเทศไทยมีขีดความสามารถในการแข่งขันสูงขึ้น 3. ยุทธศาสตร์ชาติด้านการสร้างโอกาสและความเสมอภาคทางสังคม ใน 2 ประเด็นเป้าหมาย คือสร้างความเป็นธรรมและลดความเหลื่อมล้ำในทุกมิติ และเพิ่มขีดความสามารถของชุมชนท้องถิ่นในการพัฒนา การพึ่งตนเองและการจัดการตนเอง เพื่อสร้างสังคมคุณภาพ 4. ยุทธศาสตร์ชาติด้านการปรับสมดุลและพัฒนาระบบการบริหารจัดการภาครัฐ 2 ประเด็นเป้าหมาย คือภาครัฐมีวัฒนธรรมการทำงานที่มุ่งสัมฤทธิ์ และผลประโยชน์ส่วนรวมตอบสนองความต้องการของประชาชนได้อย่างสะดวก รวดเร็ว โปร่งใส และภาครัฐมีขนาดเล็กลง พร้อมปรับตัวให้ทันต่อการเปลี่ยนแปลง นอกจากนี้หมวดหมู่ที่ 13 ยังมีความเชื่อมโยงกับเป้าหมายแผนแม่บทภายใต้ยุทธศาสตร์ชาติใน 4 ประเด็น ได้แก่ ประเด็นที่ 17 ความเสมอภาคและหลักประกันทางสังคม ประเด็นที่ 20 การบริการประชาชนและประสิทธิภาพภาครัฐ ประเด็นที่ 21 การต่อต้านการทุจริตและประพฤติมิชอบ ประเด็นที่ 22 กฎหมายและกระบวนการยุติธรรม

ยุทธศาสตร์และนโยบายของคณะรักษาความสงบแห่งชาติ (คสช.) และรัฐบาล

1. ยุทธศาสตร์หลัก มีทั้งหมด 9 ด้าน ดังนี้

- 1) ยุทธศาสตร์การสร้างความเป็นธรรมในสังคม
- 2) ยุทธศาสตร์การพัฒนาคนสู่สังคมแห่งการเรียนรู้ตลอดชีวิตอย่างยั่งยืน
- 3) ยุทธศาสตร์การสร้างความเข้มแข็งภาคการเกษตร ความมั่นคงด้านอาหาร และพลังงาน
- 4) ยุทธศาสตร์การปรับโครงสร้างเศรษฐกิจสู่การเจริญเติบโตอย่างมีคุณภาพและยั่งยืน
- 5) ยุทธศาสตร์การสร้างความเชื่อมโยงกับประเทศในภูมิภาคเพื่อความมั่นคงทางเศรษฐกิจสังคม

- 6) ยุทธศาสตร์การจัดการทรัพยากรธรรมชาติและสิ่งแวดล้อมอย่างยั่งยืน
- 7) ยุทธศาสตร์ในการปรับปรุง เปลี่ยนแปลงโครงสร้างการบริหารงานของรัฐวิสาหกิจให้เกิดประโยชน์กับประชาชนในการใช้บริการอย่างแท้จริง
- 8) ยุทธศาสตร์ในเรื่องการปรับปรุงระบบโทรคมนาคม เทคโนโลยีของชาติให้เกิดความมั่นคงและยั่งยืนในอนาคตให้ทัดเทียมอาเซียน และประชาคมโลก
- 9) ยุทธศาสตร์ในการป้องกันและปราบปรามการทุจริต คอรัปชันอย่างยั่งยืน

2. นโยบายรัฐบาลพลเอกประยุทธ์ จันทร์โอชา

- 1) การปกป้องและเชิดชูสถาบันพระมหากษัตริย์
- 2) การรักษาความมั่นคงของรัฐและการต่างประเทศ
- 3) การลดความเหลื่อมล้ำของสังคม และการสร้างโอกาสการเข้าถึงบริการของรัฐ
- 4) การศึกษาและการเรียนรู้ การทะนุบำรุงศาสนา ศิลปะและวัฒนธรรม
- 5) การยกระดับคุณภาพบริการด้านสาธารณสุข และสุขภาพของประชาชน
- 6) การเพิ่มศักยภาพทางเศรษฐกิจของประเทศ
- 7) การส่งเสริมบทบาทและการใช้โอกาสในประชาคมอาเซียน
- 8) การพัฒนาและส่งเสริมการใช้ประโยชน์จากวิทยาศาสตร์ เทคโนโลยี การวิจัยและพัฒนาและนวัตกรรม
- 9) การรักษาความมั่นคงของฐานทรัพยากร และการสร้างสมดุลระหว่างการอนุรักษ์กับการใช้ประโยชน์อย่างยั่งยืน
- 10) การส่งเสริมการบริหารราชการแผ่นดินที่มีธรรมาภิบาลและการป้องกันปราบปรามการทุจริตและประพฤติมิชอบในภาครัฐ
- 11) การปรับปรุงกฎหมายและกระบวนการยุติธรรม

3. นโยบายเร่งด่วน 12 ด้าน

- 1) แก้ไขปัญหาการดำรงชีวิตของประชาชน
- 2) ปรับปรุงระบบสวัสดิการและพัฒนาคุณภาพชีวิตของประชาชน
- 3) มาตรการเศรษฐกิจเพื่อรองรับการผันผวนของเศรษฐกิจโลก
- 4) การให้ความช่วยเหลือเกษตรกร
- 5) พัฒนานวัตกรรมยกระดับศักยภาพของแรงงาน
- 6) การวางรากฐานระบบเศรษฐกิจของประเทศสู่อนาคต
- 7) การเตรียมคนไทยสู่ศตวรรษที่ 21
- 8) แก้ไขปัญหาทุจริตและประพฤติมิชอบในวงราชการทั้งฝ่ายการเมือง ฝ่ายข้าราชการประจำ
- 9) แก้ไขปัญหายาเสพติดและความสงบสุขในพื้นที่จังหวัดชายแดนภาคใต้
- 10) พัฒนาระบบการให้บริการประชาชน
- 11) สนับสนุนให้มีการศึกษาการรับฟังความคิดเห็นของประชาชนและดำเนินเพื่อแก้ไขเพิ่มเติมรัฐธรรมนูญ
- 12) การแก้ไขปัญหาภัยแล้ง

4. ค่านิยมหลักของคนไทย เพื่อสร้างสรรค์ประเทศไทยให้เข้มแข็ง มีทั้งหมด 12 ประการ ดังนี้

- 1) มีความรักชาติ ศาสนา พระมหากษัตริย์ ซึ่งเป็นสถาบันหลักของชาติในปัจจุบัน
- 2) ซื่อสัตย์ เสียสละ อดทน มีอุดมการณ์ในสิ่งที่ดีงามเพื่อส่วนรวม